



Sytuacja społeczno-gospodarcza kraju w styczniu 2025 r.



Sytuacja społeczno-gospodarcza kraju w styczniu 2025 r.

Główny Urząd Statystyczny

Warszawa, luty 2025

Opracowanie merytoryczne

Główny Urząd Statystyczny, Departament Opracowań Statystycznych

pod kierunkiem

Justyny Gustyn

Zespół autorski

Dominika Borek, Joanna Kasprzak, Kamil Knol, Jakub Komorek, Anna Kozera, Joanna Kozłowska, Marcin Marikin, Anna Wiśniewska-Szałek, Agata Zasztowt-Mroczek, Anna Zielkowska, Maciej Żelechowski

Skład i opracowanie graficzne

Eustachiusz Markowski, Mateusz Sławek, Katarzyna Stanecka

Ikony użyte na okładce

Freepik, Kirenschastry i Pixel Perfect z Flaticon

Publikacja dostępna na stronie

stat.gov.pl

Przy publikowaniu danych GUS prosimy o podanie źródła.

SPIS TREŚCI

Podstawowe dane	5
Rynek pracy	11
Wynagrodzenia i świadczenia społeczne	27
Ceny towarów i usług konsumpcyjnych	32
Ceny produkcji sprzedanej przemysłu oraz budowlano-montażowej	34
Rolnictwo	37
Przemysł	43
Budownictwo	49
Budownictwo mieszkaniowe	52
Rynek wewnętrzny	54
Transport	58
Handel zagraniczny	61
Koniunktura gospodarcza	71
Sytuacja społeczno-gospodarcza w Unii Europejskiej i w wybranych krajach	76
Wybrane wskaźniki sytuacji społeczno-gospodarczej kraju	84
Podstawowe wskaźniki makroekonomiczne – Unia Europejska	88

OBJAŚNIENIA ZNAKÓW UMOWNYCH

Symbol	Opis	Symbol	Opis
Kreska (-)	oznacza, że zjawisko nie wystąpiło	Kropka(.)	oznacza: brak informacji, konieczność zachowania tajemnicy statystycznej lub że wypełnienie pozycji jest niemożliwe albo niecelowe
Zero (0)	zjawisko istniało w wielkości mniejszej od 0,5	„W tym”	oznacza, że nie podaje się wszystkich składników sumy
Zero (0,0)	zjawisko istniało w wielkości mniejszej od 0,05		

WAŻNIEJSZE SKRÓTY

Skrót	Znaczenie	Skrót	Znaczenie
tys.	tysiąc	p.proc.	punkt procentowy
mln	milion	kg	kilogram
mld	miliard	szt.	sztuka
zł	złoty	l	litr
USD	dolar USA	hl	hektolitr
EUR	euro	t	tona
CHF	frank szwajcarski	dt	decytona
UE	Unia Europejska		

PODSTAWOWE DANE

Produkt krajowy brutto w 2024 r.

W 4 kwartale 2024 r. wzrost produktu krajowego brutto w skali roku był większy niż w poprzednim okresie oraz niż w 4 kwartale 2023 r.

Produkt krajowy brutto w 2024 r. był realnie o 2,9% wyższy niż przed rokiem (w 2023 r. notowano wzrost o 0,1%).

szybki szacunek:
(4 kwartał)

+3,2% r/r

PKB niewyrównany sezonowo

+1,3% kw/kw

+3,7% r/r

PKB wyrównany sezonowo

wstępny szacunek:
(2024 r.)

+2,9% r/r

PKB wyrównany sezonowo

Ludność w 2024 r.

Spadek liczby ludności Polski, utrzymujący się niemal nieprzerwanie od 2012 r., był większy niż rok wcześniej. W ciągu roku spadła liczba urodzeń (do poziomu najniższego po 1945 r.), a liczba zgonów była podobna do notowanej w 2023 r. W wyniku mniejszej liczby urodzeń niż zgonów, przyrost naturalny pozostał ujemny. Szacuje się, że saldo migracji zagranicznych było dodatnie, podobnie jak w latach poprzednich.

wstępny szacunek:
(stan w końcu okresu)

37,5 mln osób

(-147 tys. r/r)

liczba ludności

252 tys.

(-20,5 tys. r/r)

urodzenia żywe

409 tys.

(0,0 tys. r/r)

zgony ogółem

Rynek pracy w styczniu 2025 r.

Spadek przeciętnego zatrudnienia w sektorze przedsiębiorstw był nieco większy od obserwowanego w kolejnych miesiącach 2024 r. W urzędach pracy zarejestrowano mniej nowych bezrobotnych niż w styczniu ub. roku, mniejsza była również liczba skreśleń z rejestru. Stopa bezrobocia rejestrowanego w końcu stycznia br. była nieco niższa niż przed miesiącem i podobna jak przed rokiem.

Według wstępnych wyników Badania Aktywności Ekonomicznej Ludności w 4 kwartale 2024 r. liczba pracujących oraz wskaźnik zatrudnienia były mniejsze niż rok wcześniej. Liczba osób bezrobotnych oraz stopa bezrobocia zmniejszyły się w skali roku.

0,0% m/m		4 kwartał 2024 r.
-0,9% r/r	5,4%	2,8%
przeciętne zatrudnienie w sektorze przedsiębiorstw (w przeliczeniu na etaty)	stopa bezrobocia rejestrowanego (stan w końcu okresu)	stopa bezrobocia według BAEL (wstępny szacunek)

Przeciętne miesięczne wynagrodzenia brutto w sektorze przedsiębiorstw w styczniu 2025 r.

Przeciętne nominalne wynagrodzenia brutto w sektorze przedsiębiorstw wzrosły w skali roku wolniej niż w poprzednich okresach. Mniejszy był również wzrost realnych wynagrodzeń.

-3,8% m/m	-4,8% m/m
+9,2% r/r	+3,7% r/r
nominalne	realne

Przeciętne miesięczne emerytury i renty brutto w styczniu 2025 r.

Nominalne i realne emerytury i renty brutto w obu systemach wzrosły w skali roku w podobnym tempie jak w poprzednich miesiącach.

z pozarolniczego systemu ubezpieczeń społecznych:		rolników indywidualnych:	
+0,1% m/m	-0,9% m/m	+0,5% m/m	-0,5% m/m
+13,7% r/r	+8,0% r/r	+11,4% r/r	+5,8% r/r
nominalne	realne	nominalne	realne

Ceny konsumpcyjne¹ w styczniu 2025 r.

Wzrost cen towarów i usług konsumpcyjnych w skali roku był najwyższy od roku. Szybsze niż w poprzednich miesiącach było tempo wzrostu cen związanych z mieszkaniem (w tym znaczne w przypadku cen nośników energii), a także cen żywności i napojów bezalkoholowych. Nieco wyższe niż rok wcześniej były ceny towarów i usług w zakresie transportu (wobec spadku tych cen utrzymującego się od sierpnia ub. roku).

¹ Dane wstępne.

Ceny konsumpcyjne¹ w styczniu 2025 r. (dok.)

+1,0% m/m

+5,3% r/r

ceny towarów i usług konsumpcyjnych

Ceny produkcji² sprzedanej przemysłu oraz budowlano-montażowej w styczniu 2025 r.

Spadek cen producentów w przemyśle w skali roku był mniejszy niż w poprzednich miesiącach (ceny spadły w większości sekcji, oprócz dostawy wody; gospodarowania ściekami i odpadami; rekultywacji). Tempo wzrostu cen w budownictwie uległo dalszemu spowolnieniu.

-0,1% m/m

-0,9% r/r

ceny produkcji sprzedanej przemysłu

0,0% m/m

+3,6% r/r

ceny produkcji budowlano-montażowej

Produkcja sprzedana przemysłu w styczniu 2025 r.

Produkcja sprzedana przemysłu obniżyła się w skali roku, na co wpłynęły m.in. czynniki sezonowe (po wyeliminowaniu ich wpływu notowano niewielki wzrost). Sprzedaż była niższa niż przed rokiem w większości sekcji przemysłu, w tym najbardziej obniżyła się w górnictwie i wydobywaniu. W przetwórstwie przemysłowym (głównej sekcji przemysłu) spadek był podobny jak w przemyśle ogółem. Wśród głównych grupowań przemysłowych zmniejszyła się sprzedaż w produkcji dóbr związanych z energią i dóbr inwestycyjnych, a wzrosła w pozostałych grupowaniach (w tym najbardziej w produkcji dóbr konsumpcyjnych nietrwałych).

+2,3% m/m

-1,0% r/r

niewyrównana sezonowo

+0,5% m/m

+0,3% r/r

wyrównana sezonowo

Produkcja budowlano-montażowa w styczniu 2025 r.

Odnotowano wzrost produkcji budowlano-montażowej w skali roku (po spadkach obserwowanych w ub. roku). Zwiększyła się produkcja we wszystkich działach budownictwa, w tym najbardziej w jednostkach specjalizujących się w budowie budynków. Sprzedaż robót inwestycyjnych wzrosła w większym stopniu niż robót o charakterze remontowym.

-58,2% m/m

+4,3% r/r

niewyrównana sezonowo

0,0% m/m

+6,1% r/r

wyrównana sezonowo

1 Dane wstępne.

2 Dane wstępne.

Budownictwo mieszkaniowe³ w styczniu 2025 r.

Oddano do użytkowania więcej mieszkań niż przed rokiem. Mniej było natomiast mieszkań, na budowę których wydano pozwolenia lub dokonano zgłoszenia z projektem budowlanym (po znacznym wzroście w styczniu ub. roku). Wzrosła liczba mieszkań, których budowę rozpoczęto.

-26,8% m/m

+3,8% r/r

mieszkania oddane do
użytkowania

-15,5% m/m

-4,7% r/r

mieszkania, na które wydano
pozwolenia⁴

+37,0% m/m

+9,6% r/r

mieszkania, których budowę
rozpoczęto

Sprzedaż detaliczna³ w styczniu 2025 r.

Wzrost sprzedaży detalicznej w skali roku był większy niż w styczniu ub. roku. Wzrosła sprzedaż w większości grup, w tym najbardziej w podmiotach handlujących pojazdami samochodowymi, motocyklami, częściami. Po blisko dwóch latach spadku odnotowano wzrost sprzedaży w grupach: meble, rtv, agd oraz tekstylia, odzież, obuwie. Wzrosła również nieznacznie sprzedaż, po spadkach utrzymujących się od kwietnia ub. roku, w grupie żywność, napoje i wyroby tytoniowe. Spadek sprzedaży notowano natomiast m.in. w jednostkach handlujących paliwami stałymi, ciekłymi i gazowymi.

-17,3% m/m

+4,8% r/r

sprzedaż detaliczna

Transport w styczniu 2025 r.

Przewozy ładunków ogółem były niższe niż przed rokiem. Utrzymał się natomiast wzrost przewozów pasażerskich, ale był mniejszy niż rok wcześniej.

-6,3% m/m

-5,7% r/r

przewozy ładunków

+2,9% m/m

+3,2% r/r

przewozy pasażerów

³ Dane wstępne

⁴ Lub dokonano zgłoszenia z projektem budowlanym.

Rolnictwo (ceny skupu) w styczniu 2025 r.

Za większość produktów rolnych płacono więcej niż przed rokiem, z wyjątkiem żywca wieprzowego oraz ziemniaków.

+0,3% m/m

+7,2% r/r

ceny skupu pszenicy

-8,3% m/m

-18,5% r/r

ceny skupu żywca wieprzowego

Handel zagraniczny (w cenach bieżących) w 2024 r.

Według wstępnych danych w 2024 r., w drugim roku z rzędu, obroty towarowe handlu zagranicznego wyrażone w złotych były mniejsze niż rok wcześniej. W wyniku głębszego spadku eksportu niż importu dodatnie saldo było znacznie niższe niż w 2023 r. Zmniejszyły się obroty z większością grup krajów, z wyjątkiem importu z krajów rozwijających się. Wskaźnik terms of trade, odmiennie niż w okresie styczeń–listopad 2023 r., kształtował się niekorzystnie.

-6,3% r/r

eksport (w zł)

-3,8% r/r

import (w zł)

Koniunktura gospodarcza w lutym 2025 r.

Ogólny klimat koniunktury w większości prezentowanych działalności jest oceniany nieco mniej niekorzystnie niż w styczniu br. Jedynie oceny koniunktury przedsiębiorców w budownictwie są równie negatywne jak miesiąc wcześniej.

Wśród utrudnień w prowadzeniu działalności przedsiębiorcy rzadziej niż w lutym ub. roku wymieniają niepewność ogólnej sytuacji gospodarczej oraz (oprócz jednostek transportu i gospodarki magazynowej) niejasne, niespójne i niestabilne przepisy prawne.

Przedsiębiorcy najczęściej przewidują, że w bieżącym roku utrzymają poziom inwestycji z 2024 r. (wskazuje tak po ok. 60% podmiotów w większości prezentowanych działalności, oprócz przetwórstwa przemysłowego, w którym taką opinię wyraziło 49% podmiotów). Najczęściej wymienianą barierą, która utrudnia firmom inwestowanie pozostają wysokie koszty realizacji inwestycji, przy czym w budownictwie jest ona wskazywana rzadziej niż trzy miesiące temu.

Koniunktura gospodarcza w lutym 2025 r. (dok.)

Wskaźnik ogólnego klimatu koniunktury:

-8,1

przetwórstwo
przemysłowe

-6,8

budownictwo

-3,2

handel detaliczny

-2,5

transport i gospodarka
magazynowa

Koniunktura konsumencka w lutym 2025 r.

Wskaźnik ufności konsumenckiej, opisujący bieżące tendencje konsumpcji indywidualnej, poprawił się w porównaniu z poprzednim miesiącem, natomiast wskaźnik informujący o oczekiwanych tendencjach uległ pogorszeniu. Mniej niekorzystne niż w styczniu br. są oceny dotyczące m.in. obecnej możliwości dokonywania ważnych zakupów, a bardziej negatywne – przewidywania m.in. w zakresie poziomu bezrobocia. W opinii respondentów wzrost cen konsumpcyjnych utrzyma się.

Obawy konsumentów związane z zagrożeniem, jakie może stwarzać obecna sytuacja na terytorium Ukrainy są przeważnie nieco większe lub zbliżone do sygnalizowanych w styczniu br. Podobnie jak przed miesiącem w opinii 28% respondentów konflikt w Ukrainie stanowi duże zagrożenie dla suwerenności i niepodległości Polski, a według 25% – dla polskiej gospodarki (wobec 26%). Zdaniem 9% badanych wojna w Ukrainie jest dużym zagrożeniem dla ich osobistej sytuacji finansowej (wobec 7% w styczniu br.). Utraty pracy lub zaprzestania prowadzenia własnej działalności z powodu wojny zdecydowanie obawia się 3% respondentów (wobec 2% przed miesiącem), a 8% dostrzega możliwość zaistnienia takiej sytuacji (wobec 7%).

-14,8

bieżący wskaźnik
ufności konsumenckiej (BWUK)

-10,8

wyprzedzający wskaźnik
ufności konsumenckiej (WWUK)

Więcej danych w tablicy:

WYBRANE WSKAŹNIKI SYTUACJI SPOŁECZNO-GOSPODARCZEJ KRAJU

RYNEK PRACY

Pracujący i przeciętne zatrudnienie

W styczniu 2025 r. przeciętne zatrudnienie w sektorze przedsiębiorstw¹ wyniosło 6455,0 tys. i było o 0,9% mniejsze niż przed rokiem (wobec spadku w grudniu ub. roku o 0,6% oraz w styczniu ub. roku o 0,2%).

Przeciętne zatrudnienie w sektorze przedsiębiorstw

analogiczny okres roku poprzedniego=100

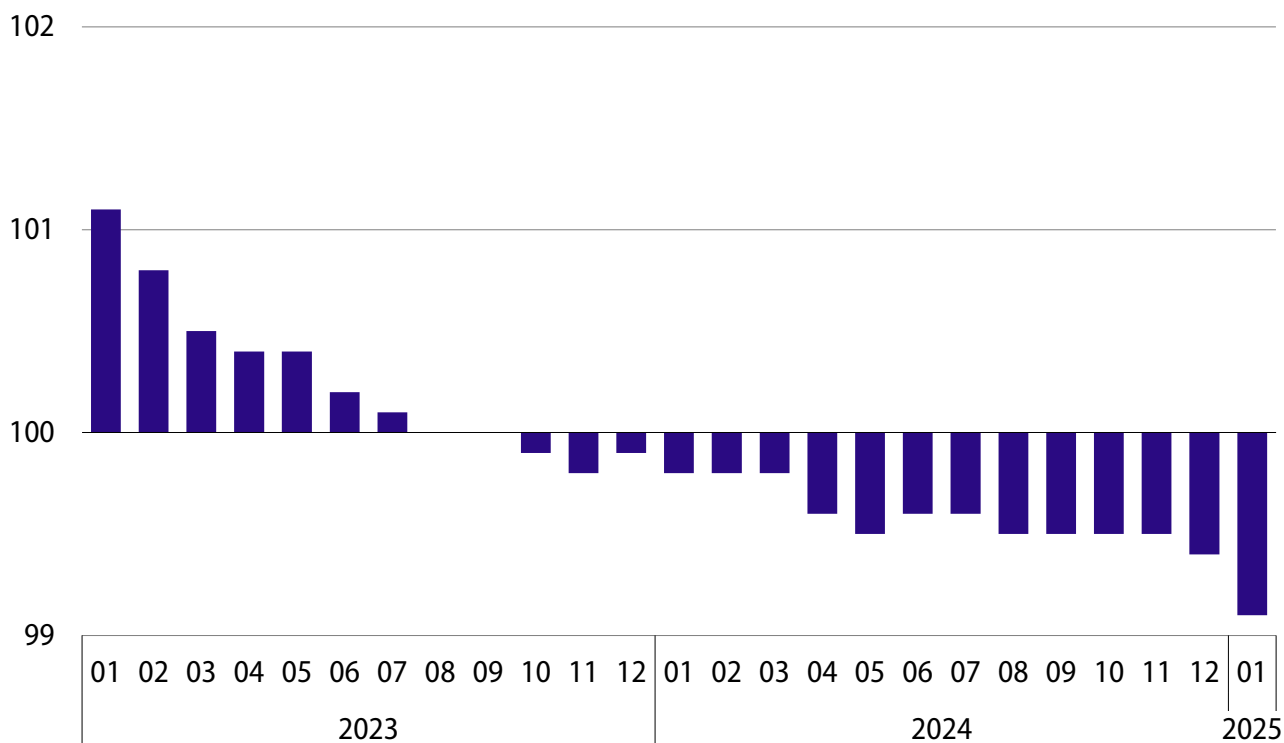

¹ W podmiotach o liczbie pracujących powyżej 9 osób; w przeliczeniu na etaty.

Zatrudnienie w sekcjach i działach sektora przedsiębiorstw

Największy spadek przeciętnego zatrudnienia w skali roku notowano w górnictwie i wydobywaniu (o 2,5%) oraz w handlu; naprawie pojazdów samochodowych (o 2,1%). Spośród analizowanych sekcji mniejsze niż przed rokiem było również zatrudnienie w administrowaniu i działalności wspierającej (o 1,8%), transporcie i gospodarce magazynowej (o 1,6%), dostawie wody; gospodarowaniu ściekami i odpadami; rekultywacji (o 1,0%), budownictwie (o 0,9%) oraz w przetwórstwie przemysłowym (o 0,7%). Największy wzrost zatrudnienia dotyczył podmiotów zajmujących się obsługą rynku nieruchomości, który wyniósł 3,0%. Zatrudnienie zwiększyło się również w zakwaterowaniu i gastronomii, działalności związanej z kulturą, rozrywką i rekreacją, wytwarzaniu i zaopatrywaniu w energię elektryczną, gaz, parę wodną i gorącą wodę oraz w informacji i komunikacji (w granicach 2,3%–0,6%).

W większości działów o największym udziale w zatrudnieniu w styczniu br. przeciętne zatrudnienie kształtowało się poniżej poziomu sprzed roku, w tym największy spadek zatrudnienia dotyczył jednostek zajmujących się produkcją urządzeń elektrycznych (5,3%) oraz handlem hurtowym (4,3%). Zatrudnienie zmniejszyło się również m.in. w produkcji maszyn i urządzeń (o 3,9%), wydobywaniu węgla kamiennego węgla brunatnego (o 3,4%), budowie budynków (o 2,9%), transporcie lądowym i rurociągowym oraz w produkcji wyrobów z drewna, korka, słomy i wikliny (po 2,8%), a także w produkcji mebli (o 2,0%). Większe niż przed rokiem było natomiast zatrudnienie w magazynowaniu i działalności usługowej wspomagającej transport (o 4,3%), produkcji artykułów spożywczych oraz w budowie obiektów inżynierii lądowej i wodnej (po 1,8%), jak również w produkcji wyrobów z pozostałych mineralnych surowców niemetalicznych (o 1,5%).

Przeciętne zatrudnienie w sekcjach sektora przedsiębiorstw analogiczny okres roku poprzedniego=100

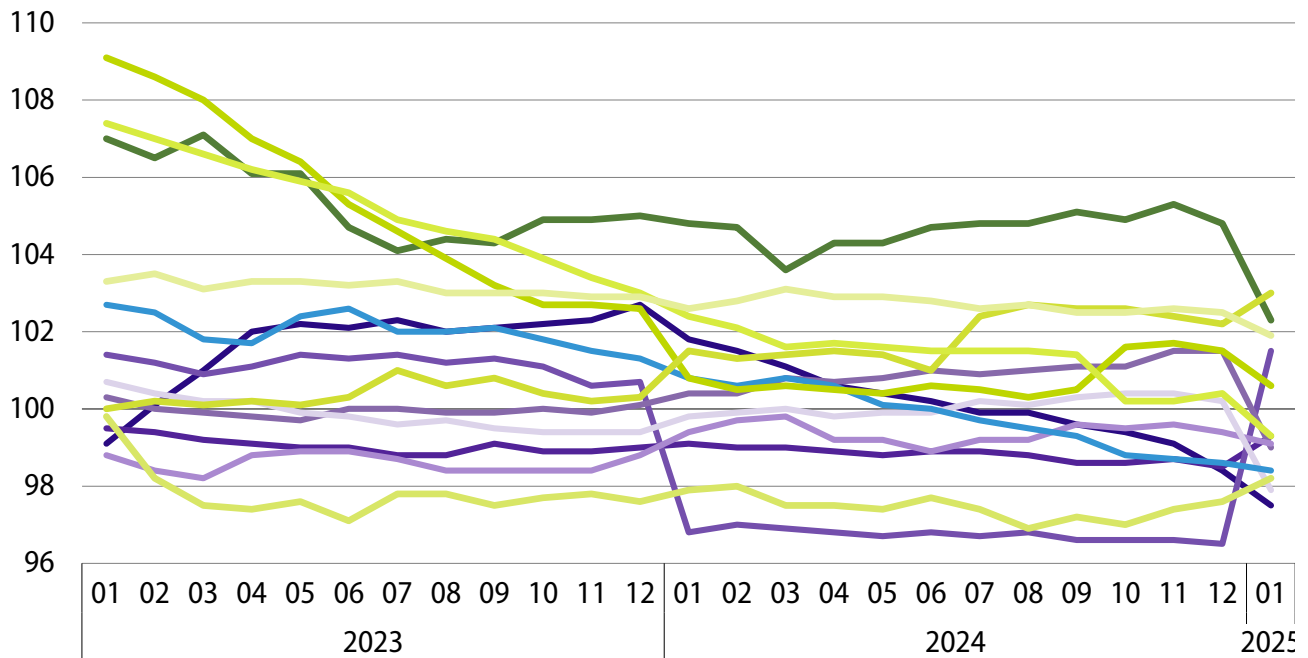

- górnictwo i wydobywanie
- przetwórstwo przemysłowe
- wytwarzanie i zaopatrywanie w energię elektryczną, gaz, parę wodną i gorącą wodę
- dostawa wody; gospodarowanie ściekami i odpadami;rekultywacja
- budownictwo
- handel; naprawa pojazdów samochodowych
- transport i gospodarka magazynowa
- zakwaterowanie i gastronomia
- informacja i komunikacja
- obsługa rynku nieruchomości
- działalność profesjonalna, nauk, i techniczna^a
- administrowanie i działalność wspierająca
- działalność związana z kulturą, rozrywką i rekreacją

a Nie obejmuje działów: Badania naukowe i prace rozwojowe oraz Działalność weterynaryjna.

Bezrobocie rejestrowane

W urzędach pracy w końcu stycznia br. zarejestrowanych było 837,6 tys. bezrobotnych, tj. o 6,5% więcej niż w grudniu ub. roku oraz o 0,1% więcej niż w styczniu ub. roku.

Stopa bezrobocia rejestrowanego wyniosła 5,4% i była o 0,3 p.proc. wyższa niż w poprzednim miesiącu i podobna jak przed rokiem.

Bezrobocie rejestrowane

stan w końcu miesiąca

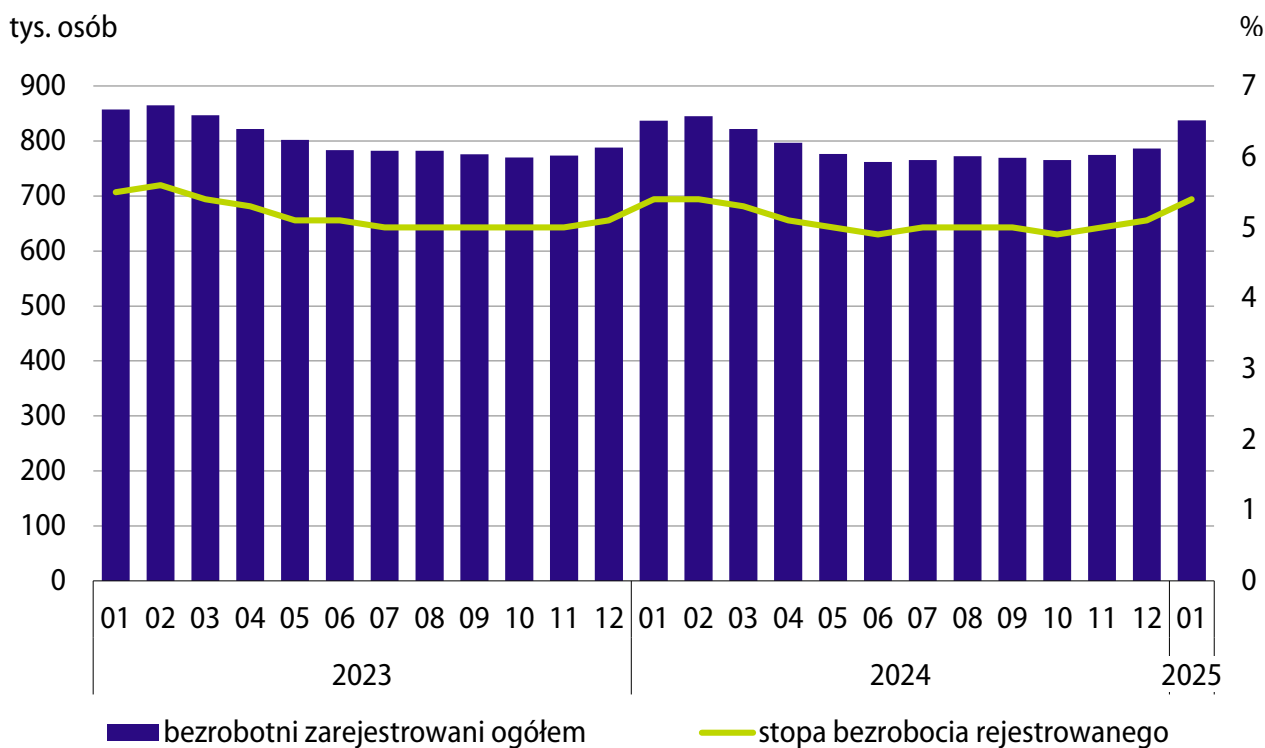

Stopa bezrobocia rejestrowanego w województwach

Stopa bezrobocia w województwach kształtowała się w granicach od 9,1% w podkarpackim do 3,3% w wielkopolskim. W porównaniu z poprzednim miesiącem stopa bezrobocia wzrosła we wszystkich województwach, w tym najbardziej w warmińsko-mazurskim (o 0,7 p.proc.) i świętokrzyskim (o 0,5 p.proc.). W skali roku natężenie bezrobocia zwiększyło się w województwie dolnośląskim (o 0,3 p.proc.) oraz w województwach kujawsko-pomorskim, lubuskim, łódzkim, opolskim, śląskim i wielkopolskim (po 0,1 p.proc.). Spadek stopy bezrobocia notowano natomiast w województwie świętokrzyskim (o 0,3 p.proc.), lubelskim (o 0,2 p.proc.) oraz małopolskim, mazowieckim i podlaskim (po 0,1 p.proc.). W województwach podkarpackim, pomorskim, warmińsko-mazurskim i zachodniopomorskim stopa bezrobocia ukształtowała się na poziomie sprzed roku.

Stopa bezrobocia rejestrowanego stan w końcu grudnia oraz zmiana r/r

Polska

stopa bezrobocia 5,4%
zmiana r/r 0,0 p.proc.

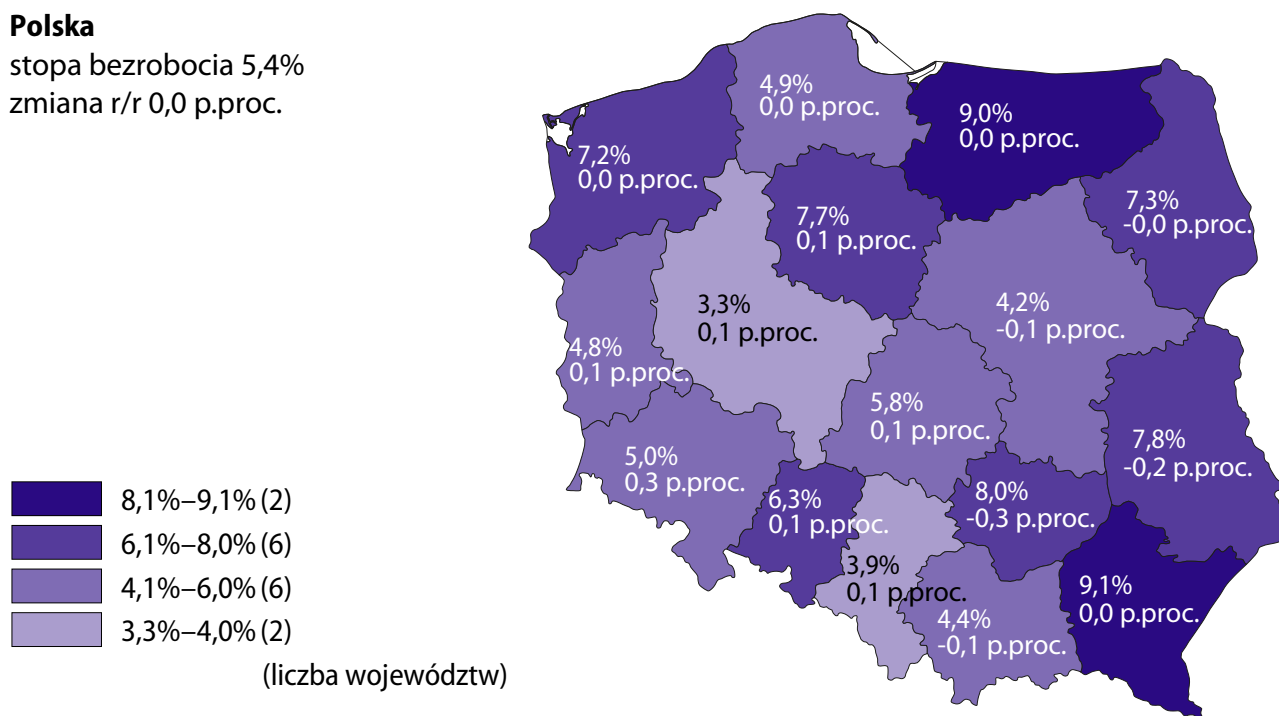

Struktura zarejestrowanych bezrobotnych oraz bezrobotnych zarejestrowanych będących w szczególnej sytuacji na rynku pracy

W końcu stycznia br. wśród bezrobotnych zarejestrowanych kobiety stanowiły 51,3%, tj. o 1,0 p.proc. mniej niż przed rokiem. Nadal większość bezrobotnych nie miała prawa do zasiłku (84,3%, tj. o 0,2 p.proc. mniej niż w styczniu ub. roku), a znaczna ich część nie posiadała kwalifikacji zawodowych (32,1%, podobnie jak rok wcześniej). W porównaniu z sytuacją sprzed roku mniejszy był wśród bezrobotnych odsetek osób dotychczas niepracujących (11,8% wobec 12,2%), natomiast nieco większy – odsetek osób zwolnionych z przyczyn dotyczących zakładu pracy (4,3% wobec 4,1%) oraz bezrobotnych absolwentów (4,2% wobec 4,0%).

Do bezrobotnych znajdujących się w szczególnej sytuacji na rynku pracy zaliczane są m.in. osoby długotrwale bezrobotne, które w końcu stycznia br. stanowiły 46,9% ogółu zarejestrowanych bezrobotnych (wobec 47,1% rok wcześniej). Odsetek osób bezrobotnych powyżej 50. roku życia był nieznacznie większy niż przed rokiem (26,4% wobec 26,3%), natomiast osób do 30. roku życia – nieco mniejszy (24,4% wobec 24,5%). Zmniejszył się wśród bezrobotnych odsetek osób posiadających co najmniej jedno dziecko w wieku do 6. roku życia (z 15,4% do 14,0%) oraz osób niepełnosprawnych (z 7,6% do 6,1%).

Kategorie bezrobotnych

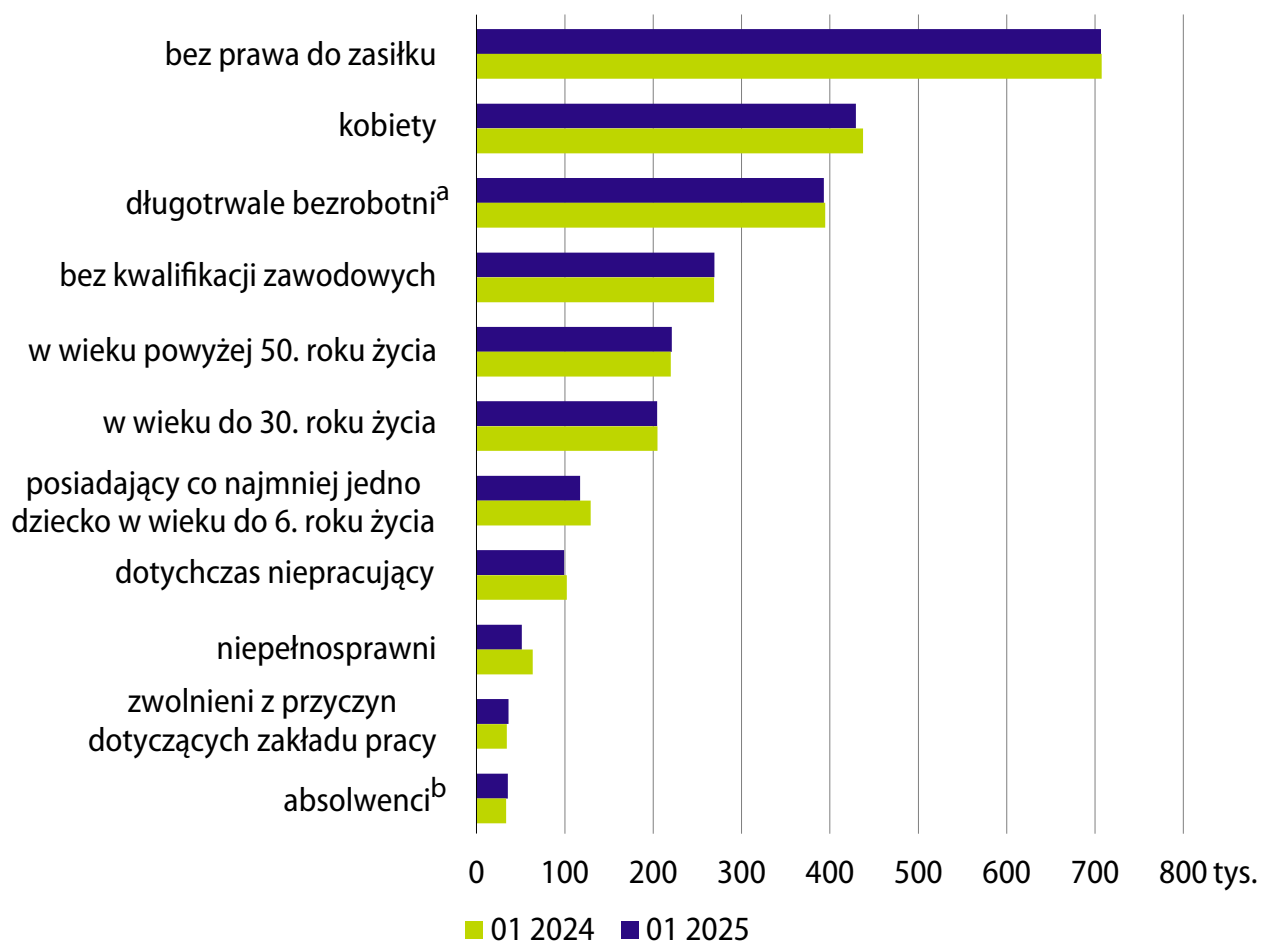

a Długotrwale bezrobotni to osoby pozostające w rejestrze powiatowego urzędu pracy łącznie przez okres ponad 12 m-cy w okresie ostatnich 2 lat, z wyłączeniem okresów odbywania stażu i przygotowania zawodowego dorosłych w miejscu pracy.

b Bezrobotni absolwenci to osoby zarejestrowane w okresie 12-m-cy od zakończenia nauki.

Napływ do bezrobocia rejestrowanego

W urzędach pracy w styczniu br. zarejestrowano 131,1 tys. nowych bezrobotnych, tj. o 38,8% więcej niż przed miesiącem, ale o 2,7% mniej niż przed rokiem. Wśród ogółu nowo zarejestrowanych 78,4% stanowiły osoby rejestrujące się po raz kolejny (o 0,5 p.proc. mniej niż w styczniu ub. roku), przy czym osób tych było o 3,2% mniej niż rok wcześniej. Mieszkańcy wsi stanowili 43,0% ogółu rejestrujących się bezrobotnych (tj. o 0,1 p.proc. mniej niż przed rokiem). Wśród nowo zarejestrowanych bezrobotnych zwiększył się w skali roku odsetek osób długotrwale bezrobotnych (o 1,1 p.proc. do 24,3%), bez kwalifikacji zawodowych (o 0,3 p.proc. do 31,3%), absolwentów (o 0,3 p.proc. do 7,4%) oraz osób zwolnionych z przyczyn dotyczących zakładu pracy (o 0,2 p.proc. do 4,5%). Zmniejszył się natomiast odsetek osób dotychczas niepracujących (o 0,3 p.proc. do 9,5%) i bezrobotnych cudzoziemców (o 0,3 p.proc. do 2,3%).

Bezrobotni nowo zarejestrowani

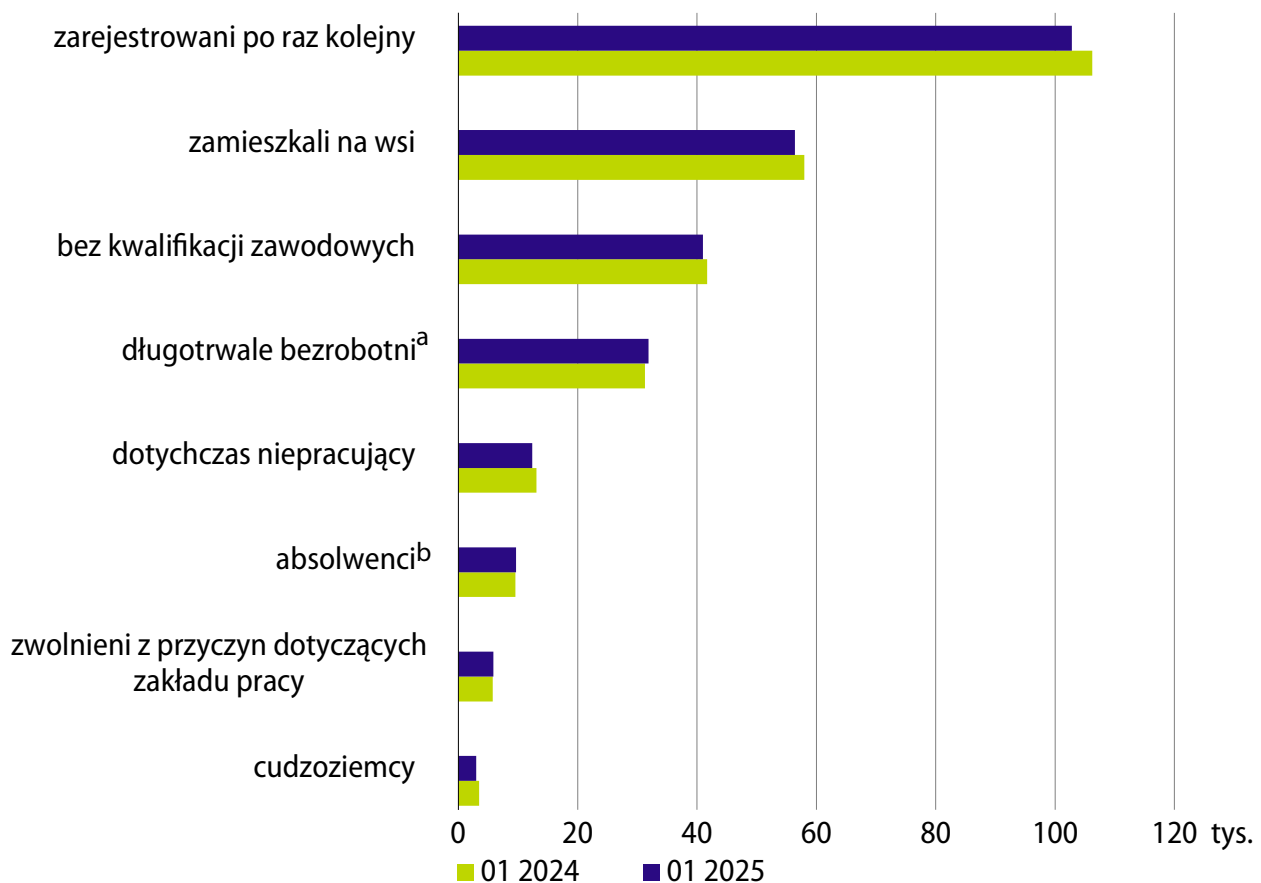

a Długotrwale bezrobotni to osoby pozostające w rejestrze powiatowego urzędu pracy łącznie przez okres ponad 12 m-cy w okresie ostatnich 2 lat, z wyłączeniem okresów odbywania stażu i przygotowania zawodowego dorosłych w miejscu pracy.

b Bezrobotni absolwenci to osoby zarejestrowane w okresie 12-m-cy od zakończenia nauki.

Odływ z bezrobocia rejestrowanego

W styczniu br. z ewidencji bezrobotnych skreślono 79,6 tys. osób, tj. o 3,8% mniej niż w grudniu ub. roku oraz o 7,3% mniej niż w styczniu ub. roku. Podjęcie pracy było najczęstszą przyczyną wyrejestrowania (dotyczyło 57,6% osób wobec 56,1% przed rokiem), z tego powodu z rejestru bezrobotnych wykreślono jednak mniej osób niż rok wcześniej (spadek o 4,8% do 45,8 tys. osób). Zmniejszyła się liczba osób podejmujących pracę niesubsydiowaną (o 4,0% do 42,7 tys.), jak i subsydiowaną (o 14,7% do 3,2 tys.). Mniej osób niż przed rokiem wykreślono z rejestru z powodu podjęcia szkolenia lub stażu (o 18,9%), niepotwierdzenia gotowości do podjęcia pracy (o 11,3%) lub dobrowolnej rezygnacji ze statusu bezrobotnego (o 7,3%).

Bezrobotni wyrejestrowani

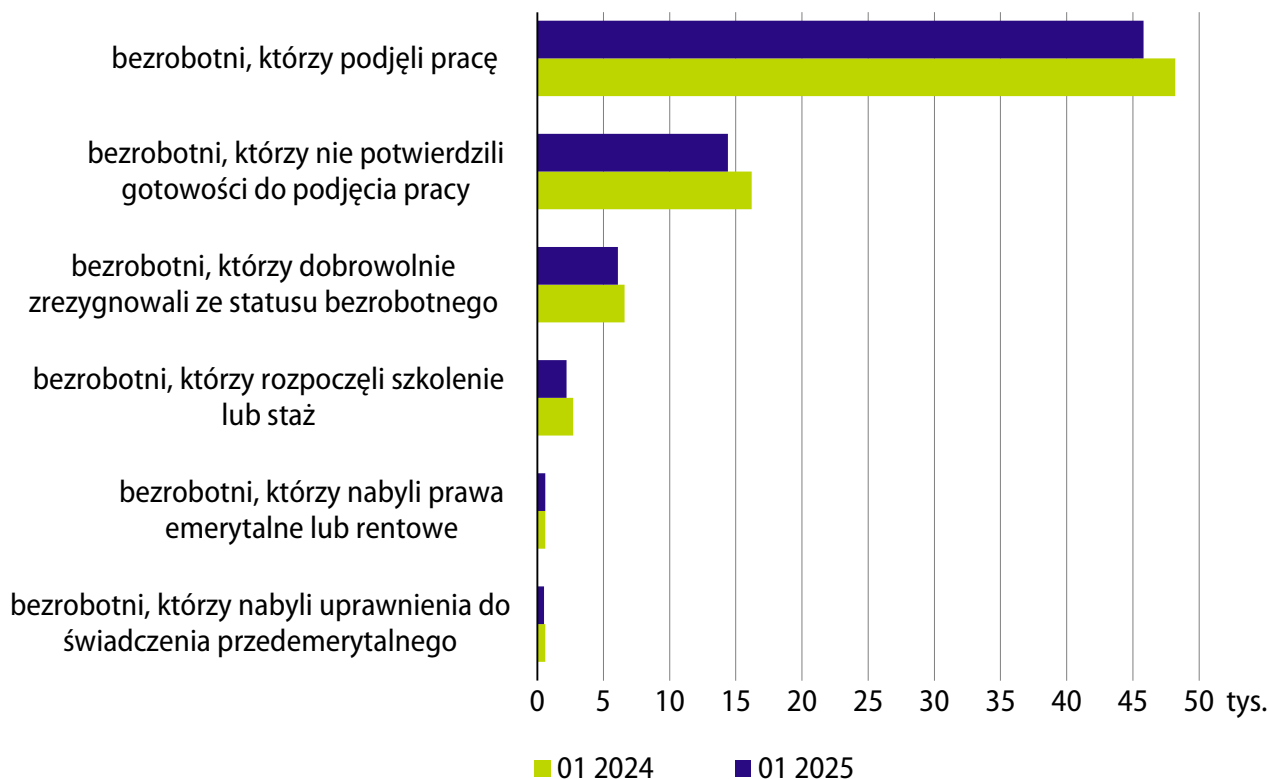

Oferty pracy

Do urzędów pracy w styczniu br. zgłoszono 88,5 tys. ofert zatrudnienia², tj. o 10,6% mniej niż przed rokiem. Zmniejszyła się liczba ofert zarówno z sektora prywatnego (o 8,2%), jak i publicznego (o 23,6%). Oferty z sektora publicznego stanowiły 13,7% ogółu zgłoszonych ofert (wobec 16,1% rok wcześniej). W końcu stycznia br. oferty zatrudnienia niewykorzystane dłużej niż jeden miesiąc stanowiły 12,8% wszystkich ofert (wobec 14,4% przed rokiem). Spośród ofert pozostających do dyspozycji w końcu stycznia br. 5,0% adresowanych było do osób niepełnosprawnych, 4,6% stanowiły staże, a 0,02% – oferty dla absolwentów.

Oferty pracy

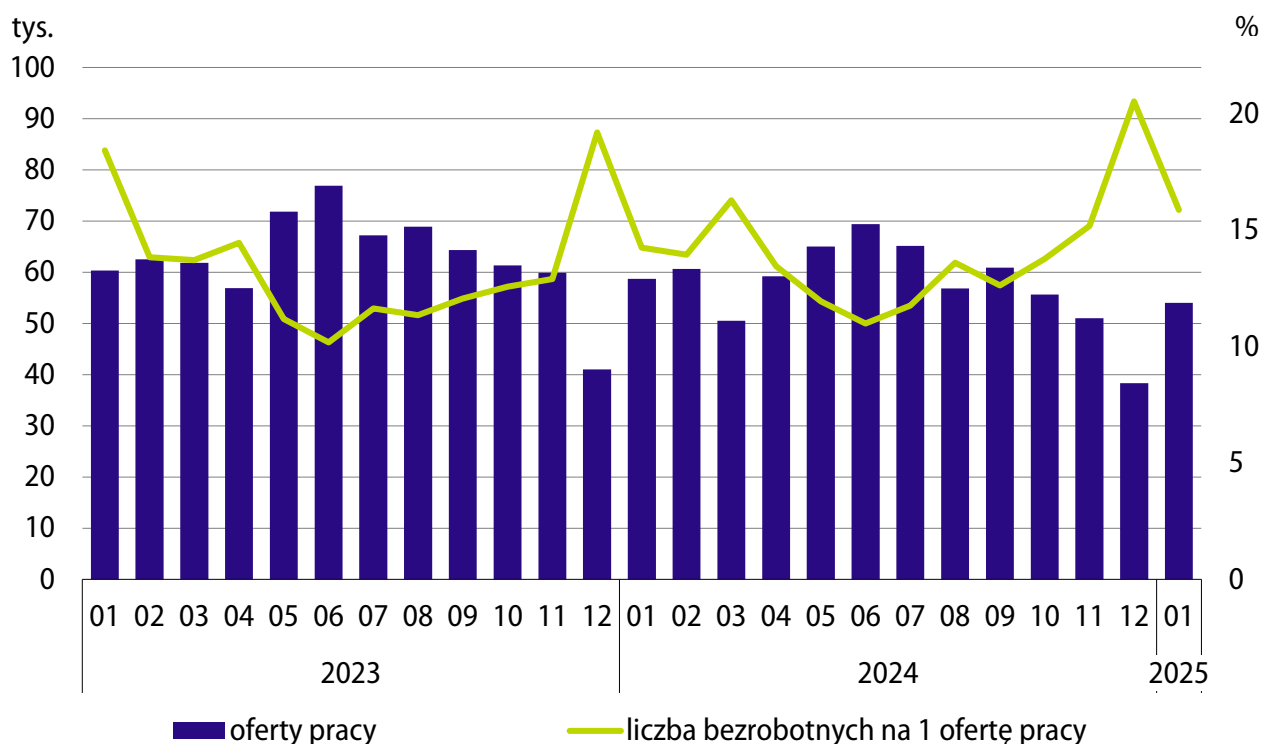

² Dotyczy wolnych miejsc pracy i miejsc aktywizacji zawodowej.

Zwolnienia

W ramach zwolnień grupowych w styczniu br. 48 zakładów zadeklarowało zwolnienie 12,7 tys. pracowników, w tym 8,5 tys. osób z sektora publicznego. Na koniec stycznia br. zgłoszonych było 25,5 tys. planowanych zwolnień grupowych pracowników (w tym 10,0 tys. osób z sektora publicznego) zadeklarowanych przez 173 zakłady.

Zwolnienia

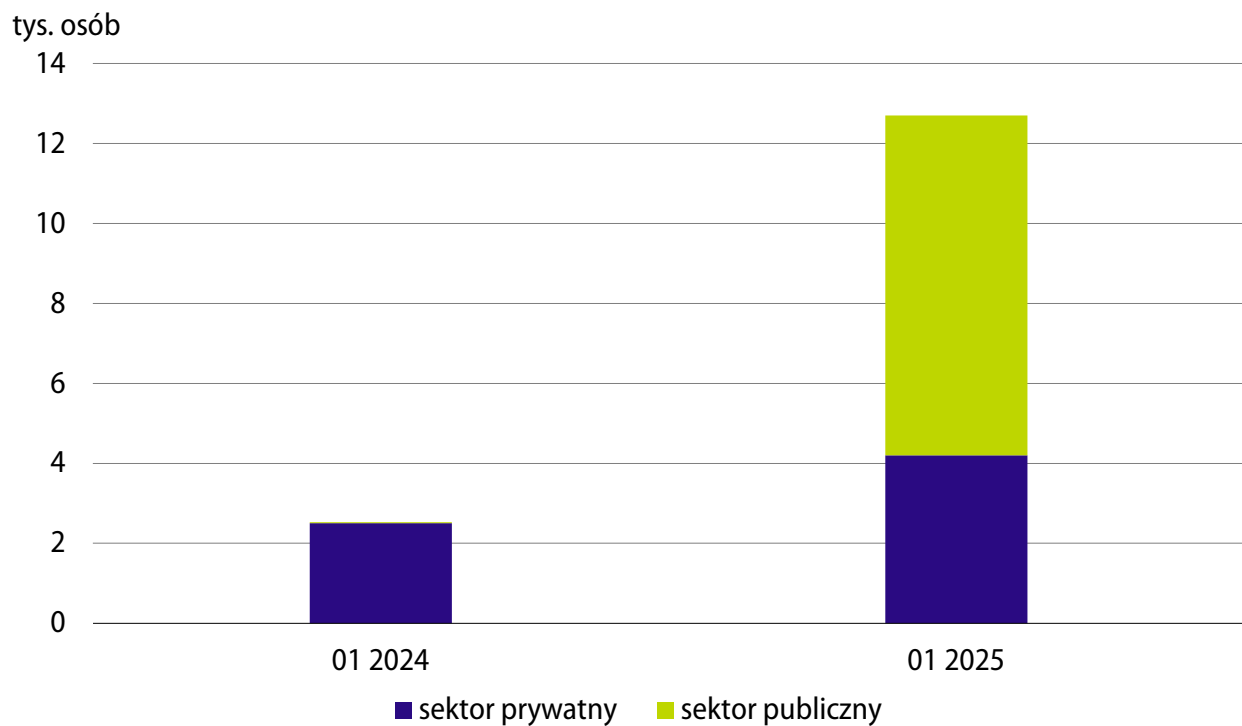

Badanie Aktywności Ekonomicznej Ludności (BAEL)

Aktywni zawodowo i zatrudnieni (w wieku 15–89 lat) według BAEL

Według wstępnych wyników kwartalnego reprezentacyjnego Badania Aktywności Ekonomicznej Ludności (BAEL) liczba aktywnych zawodowo w 4 kwartale 2024 r. wyniosła 17742 tys. osób i była mniejsza od notowanej rok wcześniej (o 0,7%).

Współczynnik aktywności zawodowej wyniósł 58,5%, tj. był o 0,4 p.proc. niższy niż w 4 kwartale 2023 r.

Liczba osób pracujących w 4 kwartale 2024 r. wyniosła 17247 tys. i była o 0,4% niższa niż rok wcześniej. Zmniejszyła się zarówno liczba pracujących kobiet (o 0,7%), jak i liczba pracujących mężczyzn (o 0,2%). Kobiety stanowiły 46,0% pracujących ogółem (wobec 46,2% przed rokiem). Większy niż w 4 kwartale 2023 r. był odsetek osób pracujących w usługach (63,2% ogółu pracujących wobec 62,7%) oraz w przemyśle (30,0% wobec 29,6%), a mniejszy – w rolnictwie (6,1% wobec 7,1%). W sektorze prywatnym pracowało 75,1% wszystkich pracujących (wobec 75,6% przed rokiem), a w publicznym 24,9% (wobec odpowiednio 24,5%).

Wskaźnik zatrudnienia ogółem (dla osób w wieku 15–89 lat) w 4 kwartale 2024 r. wyniósł 56,8%, tj. o 0,3 p.proc. mniej niż przed rokiem. Biorąc pod uwagę kryterium wieku wskaźnik ten uległ poprawie w większości grup: wśród osób w wieku 35–44 lata (o 0,6 p.proc. do 89,0%), 60/65–89 lat³ (o 0,4 p.proc. do 9,2%), 45–59/64 lata⁴ (o 0,2 p.proc. do 80,3%) oraz 15–24 lata (o 0,1 p.proc. do 29,2%). Spadek wskaźnika zatrudnienia odnotowano jedynie wśród osób w wieku 25–34 lata (o 1,2 p.proc. do 84,9%). Wśród osób w wieku produkcyjnym (18–59/64 lata⁵) wskaźnik zatrudnienia zwiększył się w skali roku o 0,1 p.proc. i wyniósł 79,3%.

3 Kobiety w wieku 60–89 lat, mężczyźni w wieku 65–89 lat.

4 Kobiety w wieku 45–59 lat, mężczyźni w wieku 45–64 lata.

5 Kobiety w wieku 18–59 lat, mężczyźni w wieku 18–64 lata.

Współczynnik aktywności zawodowej i wskaźnik zatrudnienia według BAEL^a

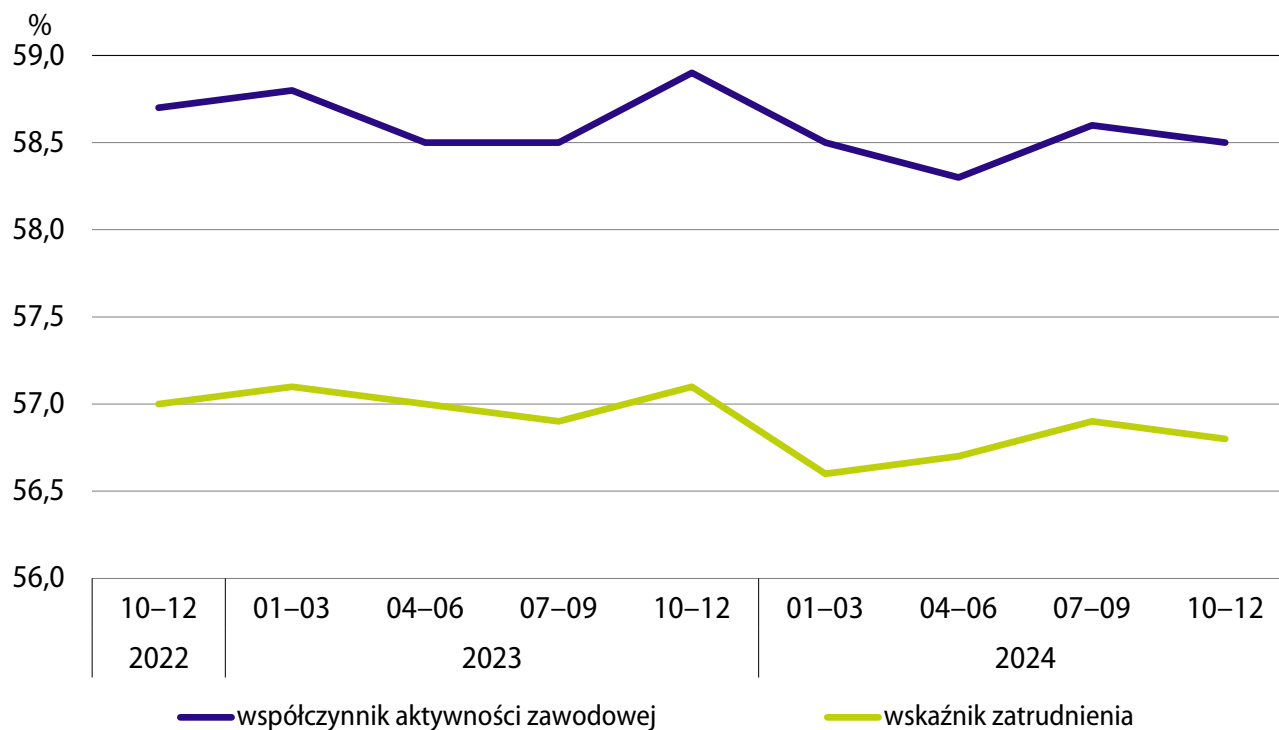

a Ludność w wieku 15–89 lat.

Bezrobotni (w wieku 15–74 lata) i stopa bezrobocia (osób w wieku 15–89 lat) według BAEL

Liczba osób bezrobotnych w 4 kwartale 2024 r. wyniosła 495 tys. i była o 9,5% niższa niż rok wcześniej. Odsetek osób spełniających kryteria bezrobotnego według BAEL i jednocześnie deklarujących, że są zarejestrowane w urzędach pracy jako bezrobotne wyniósł 36,8%, tj. o 0,9 p.proc. mniej niż w 4 kwartale 2023 r. Stopa bezrobocia według BAEL w 4 kwartale 2024 r. ukształtowała się na poziomie 2,8% i była 0,3 p.proc. niższa niż rok wcześniej. Natężenie bezrobocia zmniejszyło się wśród mieszkańców wsi (o 0,5 p.proc. do 3,1%) oraz miast (o 0,1 p.proc. do 2,6%). Obniżyła się również stopa bezrobocia wśród mężczyzn (o 0,4 p.proc. do 2,5%), jak i kobiet (o 0,1 p.proc. do 3,1%).

W porównaniu z sytuacją z 2023 r. odnotowano spadek stopy bezrobocia wśród osób w wieku 15–24 lata (o 1,6 p.proc. do 11,2%), 35–44 lata (o 0,3 p.proc. do 1,8%) oraz 25–34 lata (o 0,2 p.proc. do 3,3%), natomiast stopa bezrobocia osób w wieku 45–89 lat nie uległa zmianie (wyniosła 1,9%). Stopa bezrobocia osób w wieku produkcyjnym (18–59/64 lata⁶) w 4 kwartale 2024 r. była o 0,3 p.proc. niższa niż rok wcześniej i wyniosła 2,9%.

⁶ Kobiety w wieku 18–59 lat, mężczyźni w wieku 18–64 lata.

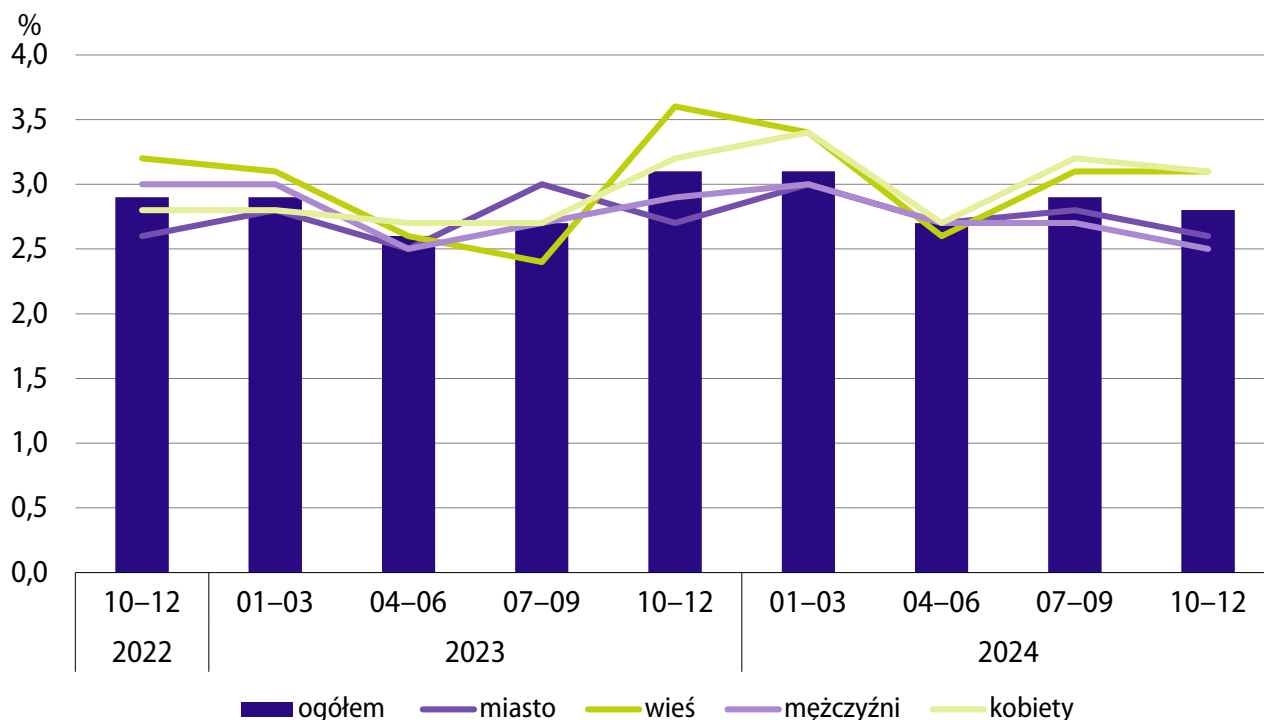
Stopa bezrobocia według płci i miejsca zamieszkania według BAEL

Wyższa niż w 4 kwartale 2023 r. była stopa bezrobocia wśród osób z wykształceniem gimnazjalnym, podstawowym, niepełnym podstawowym i bez wykształcenia szkolnego (o 1,8 p.proc. do 9,5%) oraz, nieznacznie, wśród osób z wykształceniem wyższym (o 0,1 p.proc. do 1,4%). Spadek stopy bezrobocia notowano natomiast wśród osób z wykształceniem policealnym i średnim zawodowym/branżowym (o 1,1 p.proc. do 2,7%), średnim ogólnokształcącym (o 0,1 p.proc. do 3,8%) i zasadniczym zawodowym/branżowym (o 0,1 p.proc. do 4,4%).

Osoby, które straciły pracę stanowiły najliczniejszą grupę bezrobotnych, a ich odsetek w 4 kwartale 2024 r. był nieco większy niż rok wcześniej (o 0,6 p.proc. i wyniósł 41,7%). Wzrósł wśród bezrobotnych odsetek osób, które zrezygnowały z pracy (o 2,3 p.proc. do 16,0%) oraz podejmowały pracę po raz pierwszy (o 0,3 p.proc. do 18,2%), a zmniejszył się odsetek osób powracających do pracy po przerwie (o 3,2 p.proc. do 24,1%).

Osoby długotrwale bezrobotne (do których w BAEL zalicza się osoby poszukujące pracy 13 miesięcy lub dłużej) stanowiły 20,4% ogółu bezrobotnych (wobec 20,5% rok wcześniej). Przebiegny czas poszukiwania pracy nieznacznie się skrócił z 8,5 miesiąca w 4 kwartale 2023 r. roku do 8,4 miesiąca w 4 kwartale 2024 r.

Stopa bezrobocia według grup wieku według BAEL

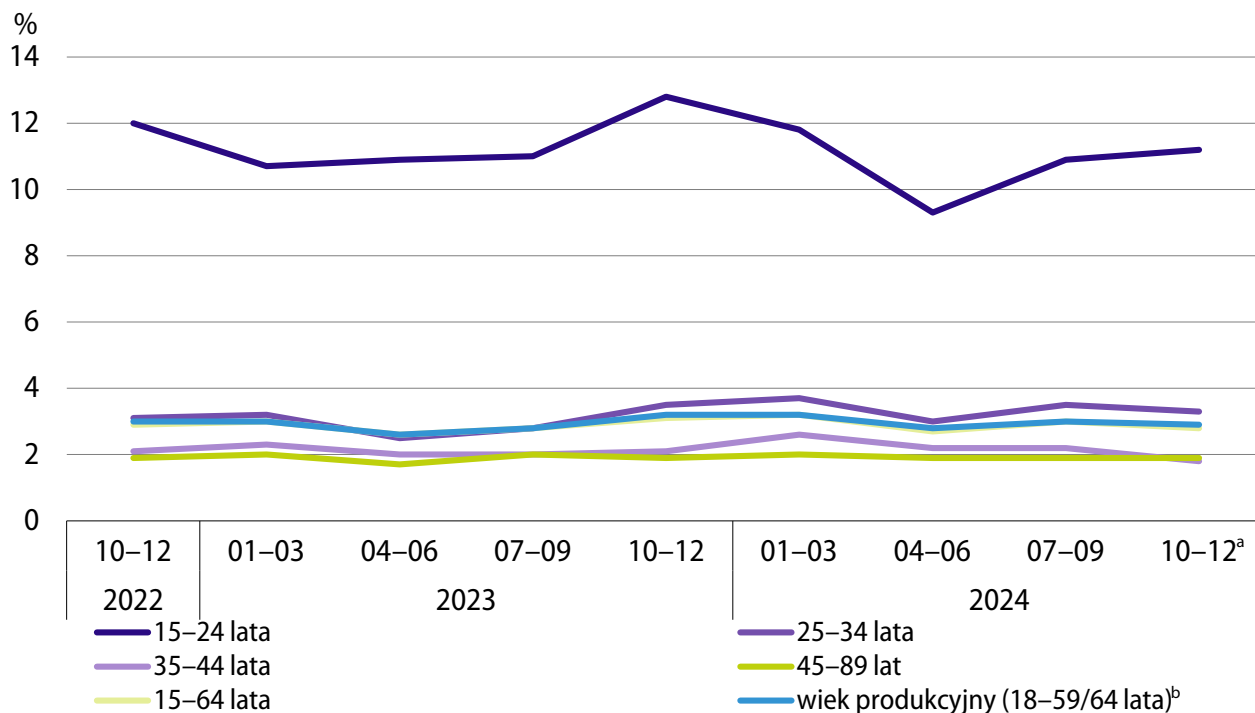

a Dane wstępne.

b Kobiety w wieku 18–59 lat, mężczyźni w wieku 18–64 lata.

Bierni zawodowo (w wieku 15–89 lat) według BAEL

Liczba biernych zawodowo w wieku produkcyjnym w 4 kwartale 2024 r. wyniosła 12610 tys., i była o 0,9% wyższa niż rok wcześniej. Do głównych przyczyn bierności zawodowej należały nauka i uzupełnianie kwalifikacji (29,9%, o 0,3 p.proc. mniej niż rok wcześniej) oraz choroba i niepełnosprawność (24,9%, o 0,3 p.proc. więcej niż przed rokiem). Kolejnym powodem bierności były obowiązki rodzinne i związane z prowadzeniem domu, na co wskazywało 18,8% biernych zawodowo w wieku produkcyjnym, tj. o 0,3 p.proc. mniej niż w 4 kwartale 2023 r. Odsetek osób biernych zawodowo w wieku produkcyjnym będących na emeryturze wyniósł 8,7% (o 0,6 p.proc. więcej niż rok wcześniej), natomiast odsetek osób zniechęconych bezskutecznością poszukiwania pracy – 1,3% (podobnie jak przed rokiem).

Relacja liczby osób niepracujących do pracujących uległa pogorszeniu w skali roku. W 4 kwartale 2024 r. na 1000 pracujących (w wieku 15–89 lat) przypadało 760 osób niepracujących⁷, podczas gdy rok wcześniej były to 753 osoby.

⁷ Biernych zawodowo (w wieku 15–89 lat) i bezrobotnych (w wieku 15–74 lata).

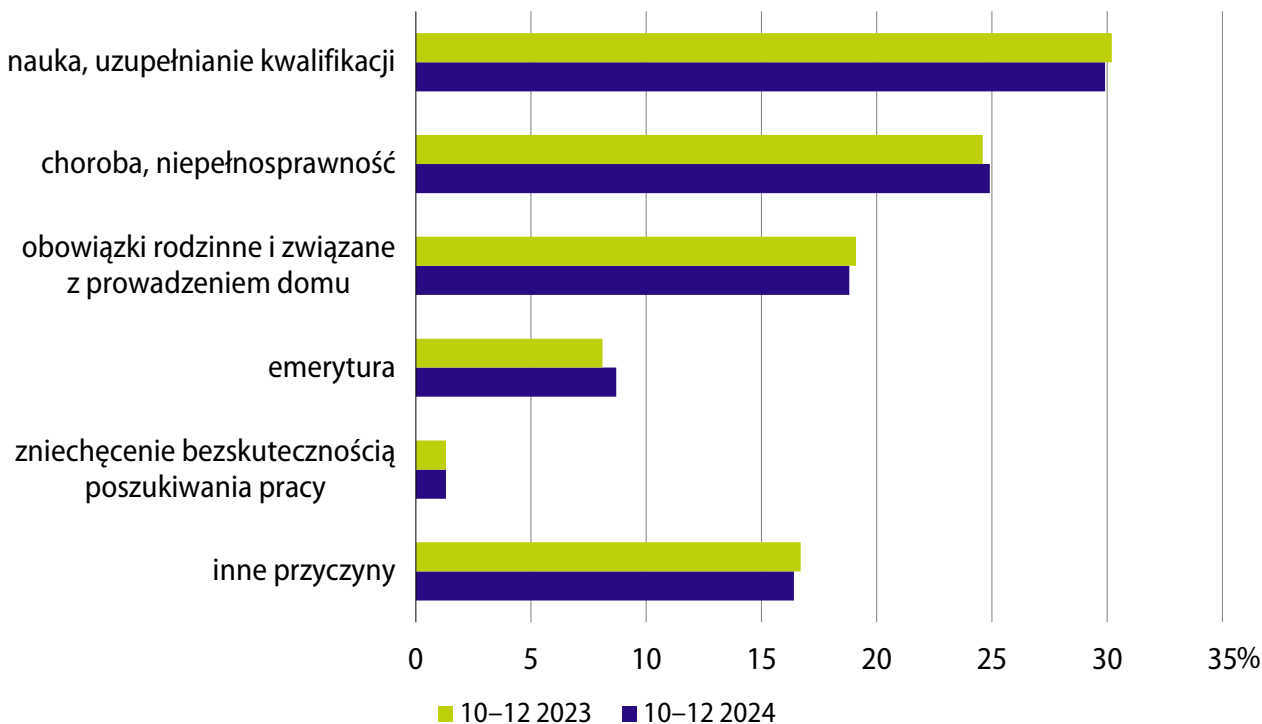
Bierni zawodowo w wieku produkcyjnym według przyczyn bierności według BAEL

Więcej danych w **Biuletynie Statystycznym**, w tym:

TABL. 1. PODSTAWOWE WSKAŹNIKI

TABL. 11. PRZECIĘTNE ZATRUDNIENIE W SEKTORZE PRZEDSIĘBIORSTW

TABL. 12. BEZROBOTNI ZAREJESTROWANI I OFERTY PRACY

TABL. 14. BEZROBOTNI ZAREJESTROWANI BĘDĄCY W SZCZEGÓLNEJ SYTUACJI NA RYNKU PRACY

TABL. 15. AKTYWNOŚĆ EKONOMICZNA LUDNOŚCI — NA PODSTAWIE BAEL

TABL. 16. PRACUJĄCY — NA PODSTAWIE BAEL

TABL. 17. BEZROBOCIE — NA PODSTAWIE BAEL

TABL. 20. ŚWIADCZENIA SPOŁECZNE

WYNAGRODZENIA I ŚWIADCZENIA SPOŁECZNE

Nominalne i realne wynagrodzenia brutto

Według wstępnych danych przeciętne miesięczne wynagrodzenie brutto w gospodarce narodowej w 2024 r. wyniosło 8181,72 zł i było o 13,6% wyższe niż w poprzednim roku (kiedy notowano wzrost o 13,1%). Jego siła nabywcza zwiększyła się o 9,5% (wobec wzrostu o 1,6% w 2023 r.).

Przeciętne miesięczne wynagrodzenia brutto w gospodarce narodowej

rok poprzedni=100

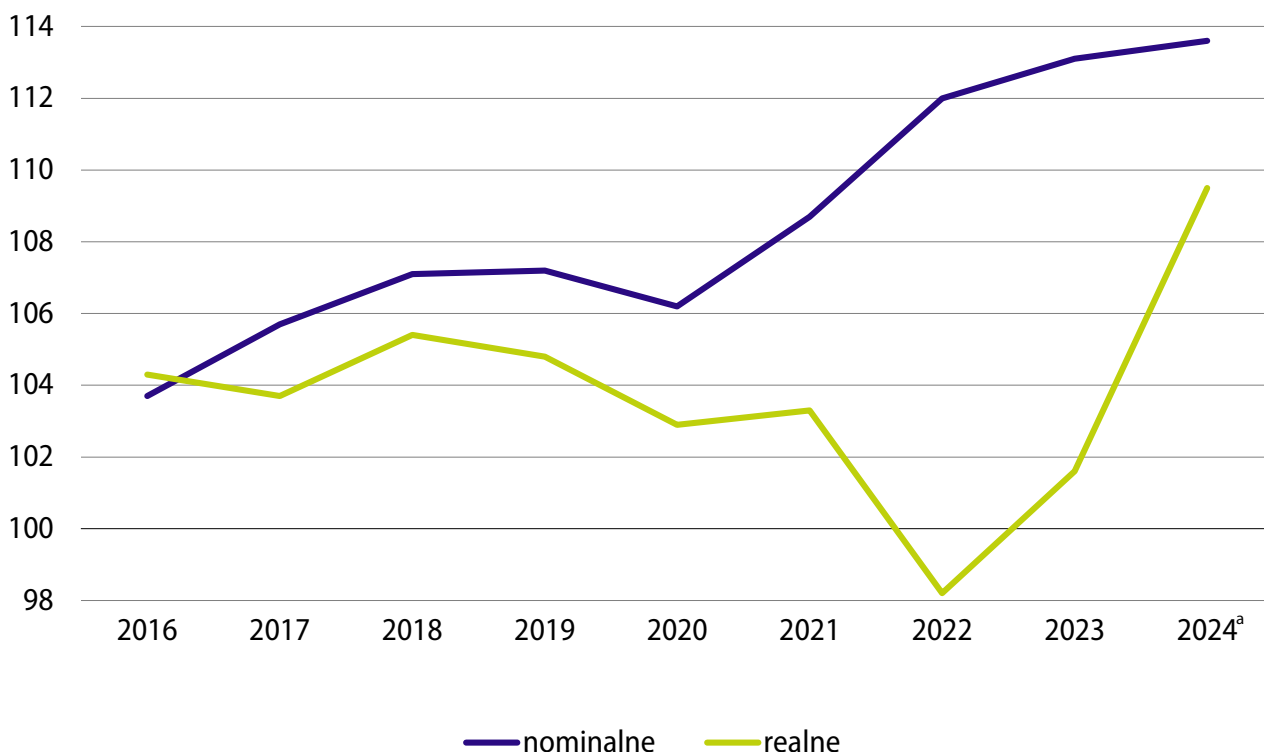

a Dane wstępne.

W styczniu 2025 r. przeciętne miesięczne wynagrodzenie brutto w sektorze przedsiębiorstw (w jednostkach o liczbie pracujących powyżej 9 osób) ukształtowało się na poziomie 8482,47 zł i było o 9,2% wyższe niż przed rokiem (wobec wzrostu o 9,8% w poprzednim miesiącu i o 12,8% rok wcześniej). Przeciętna realna płaca brutto była o 3,7% większa niż w styczniu 2024 r. (wówczas wzrosła w skali roku o 8,6%), a jej wzrost był mniejszy niż w grudniu 2024 r. (5,1%).

Przeciętne miesięczne wynagrodzenia brutto w sektorze przedsiębiorstw

analogiczny okres roku poprzedniego=100

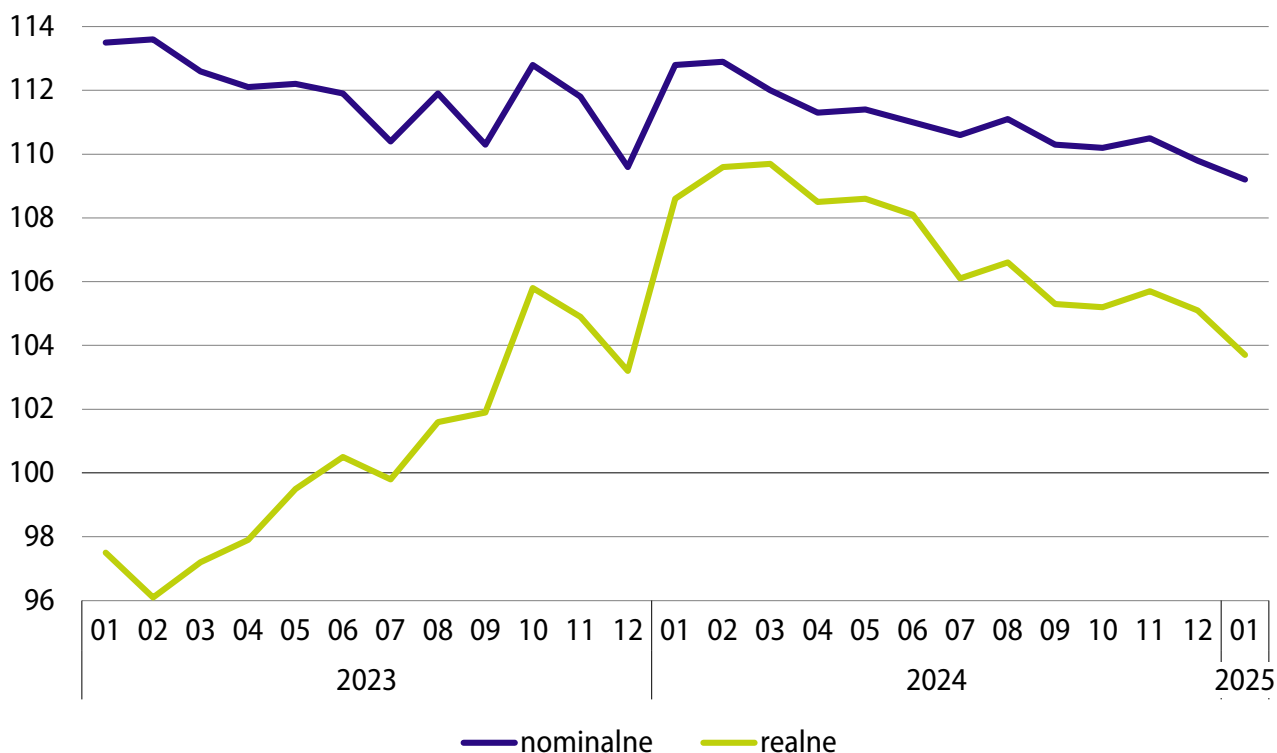
**Wynagrodzenia brutto w sekcjach i działach sektora przedsiębiorstw**

W styczniu br. przeciętne nominalne wynagrodzenia brutto we wszystkich sekcjach sektora przedsiębiorstw były wyższe niż przed rokiem, ale ich wzrost był przeważnie mniejszy niż rok wcześniej. Spośród analizowanych sekcji najbardziej zwiększyły się wynagrodzenia w działalności związanej z kulturą, rozrywką i rekreacją (o 13,3%) oraz w dostawie wody; gospodarowaniu ściekami i odpadami; rekultywacji (o 12,0%). W większym stopniu niż przeciętnie w sektorze wzrosły również płace w wytwarzaniu i zaopatrywaniu w energię elektryczną, gaz, parę wodną i gorącą wodę (11,0%), budownictwie (10,6%), administrowaniu i działalności wspierającej (10,1%), przetwórstwie przemysłowym oraz zakwaterowaniu i gastronomii (po 9,6%), a także w informacji i komunikacji (9,3%). Najmniej w skali roku wzrosły wynagrodzenia ponownie w górnictwie i wydobywaniu (o 4,0%).

Również we wszystkich działach o znaczącym udziale w zatrudnieniu wynagrodzenia w styczniu br. były wyższe niż przed rokiem. W największym stopniu wzrosły płace w robotach budowlanych specjalistycznych (o 13,5%) i produkcji artykułów spożywczych (o 13,3%). Bardziej niż przeciętnie w sektorze zwiększyły się również płace m.in. w produkcji wyrobów z pozostałych

mineralnych surowców niemetalicznych (11,5%), produkcji maszyn i urządzeń (11,3%), budowie budynków (10,7%), jak również w produkcji pojazdów samochodowych, przyczep i naczep oraz handlu detalicznym (po 10,6%). Najmniejszy wzrost płac notowano w magazynowaniu i działalności usługowej wspomagającej transport (2,1%) oraz w wydobywaniu węgla kamiennego i węgla brunatnego (2,7%).

Przeciętne miesięczne wynagrodzenie brutto w sektorze przedsiębiorstw według rodzaju działalności

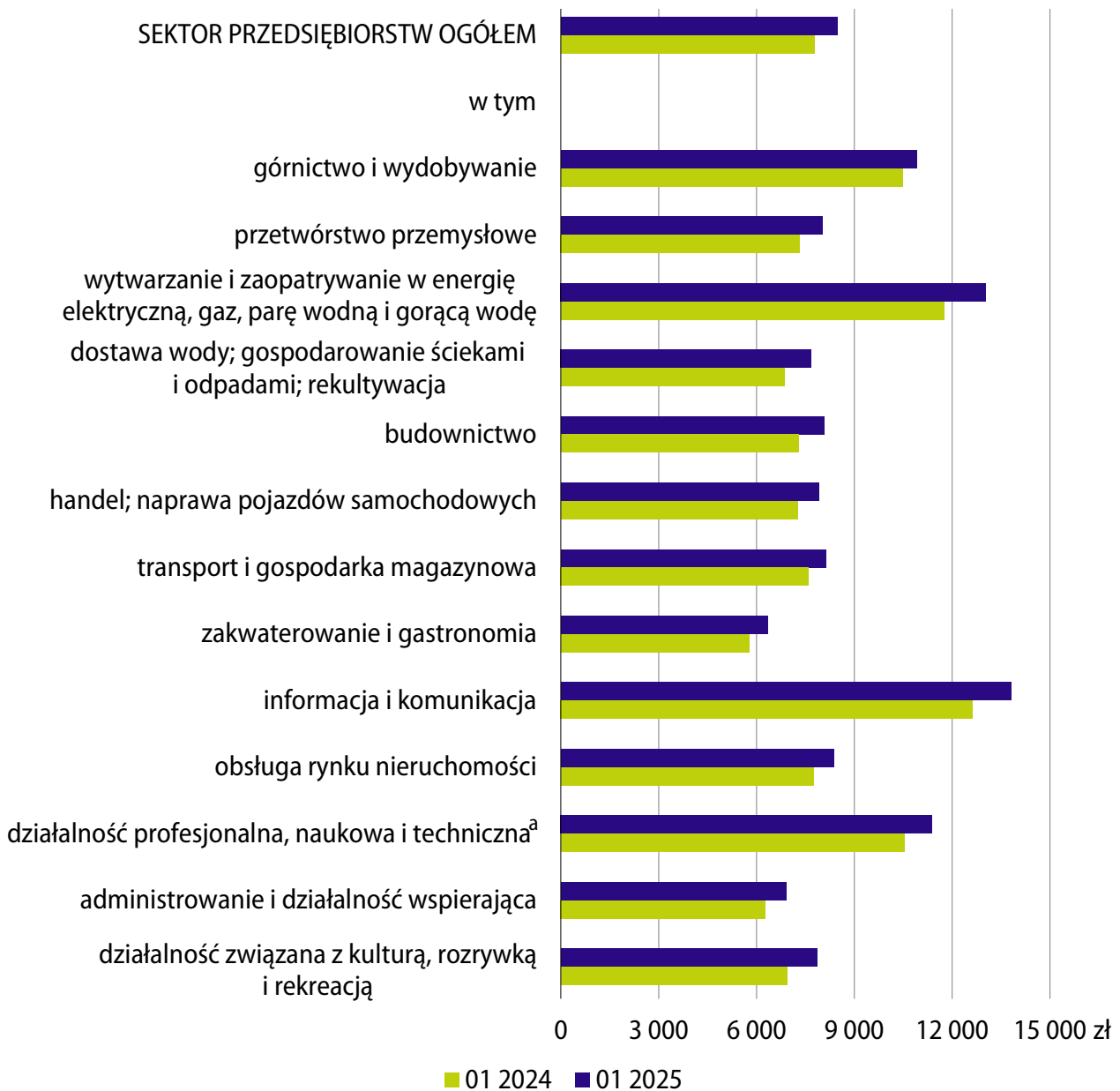

a Nie obejmuje działów: badania naukowe i prace rozwojowe oraz działalność weterynaryjna.

Emerytury i renty brutto

Przeciętna miesięczna nominalna emerytura i renta brutto z pozarolniczego systemu ubezpieczeń społecznych w styczniu br. wyniosła 3938,54 zł i wzrosła o 13,7% w skali roku (wobec wzrostu o 13,7% w grudniu ub. roku oraz o 17,5% w styczniu ub. roku). Siła nabywcza przeciętnych świadczeń z tego systemu była o 8,0% większa niż przed rokiem (w grudniu ub. roku wzrosła również o 8,0%, a w styczniu ub. roku o 13,7%).

Przeciętna miesięczna nominalna emerytura i renta brutto rolników indywidualnych w styczniu br. ukształtowała się na poziomie 2144,96 zł, tj. o 11,4% wyższym niż rok wcześniej (wobec wzrostu o 11,9% w grudniu ub. roku oraz o 26,1% w styczniu ub. roku). Jej siła nabywcza była o 5,8% większa niż przed rokiem (w grudniu ub. roku zwiększyła się o 6,3%, a w styczniu ub. roku o 22,0%).

Przeciętne miesięczne emerytury i renty brutto

analogiczny okres roku poprzedniego=100

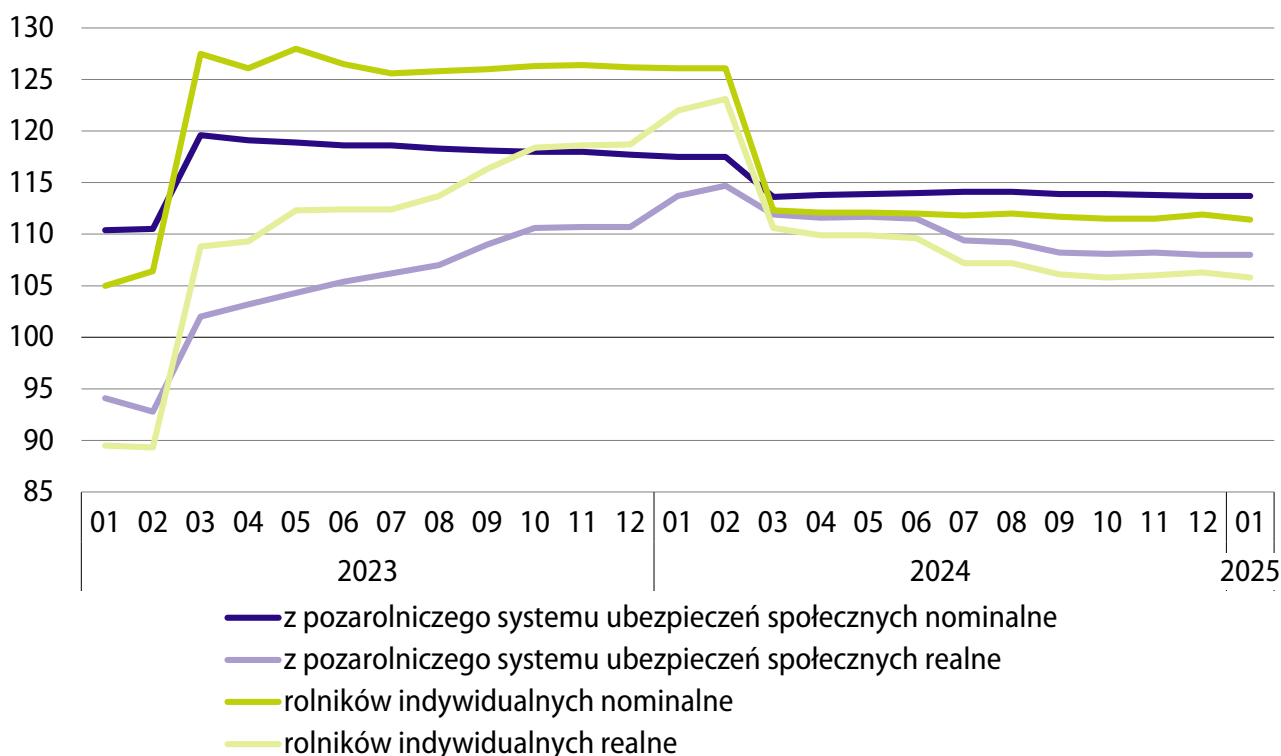

Przeciętna liczba emerytów i rencistów w styczniu br. wyniosła 9413,5 tys., tj. o 0,7% więcej niż przed rokiem. Emerytury i renty z pozarolniczego systemu ubezpieczeń społecznych pobierało 8447,2 tys. osób (o 0,8% więcej niż w styczniu ub. roku), a świadczenia rolników indywidualnych – 966,3 tys. osób (odpowiednio o 0,5% mniej).

Więcej danych w **Biuletynie Statystycznym**, w tym:

TABL. 1. PODSTAWOWE WSKAŹNIKI

TABL. 19. PRZECIĘTNE MIESIĘCZNE WYNAGRODZENIA BRUTTO W SEKTORZE PRZEDSIĘBIORSTW

TABL. 20. ŚWIADCZENIA SPOŁECZNE

CENY TOWARÓW I USŁUG KONSUMPCYJNYCH¹

Dane za styczeń 2025 r. (wstępne²)

Wskaźnik cen konsumpcyjnych ogółem

W styczniu br. ceny towarów i usług konsumpcyjnych³ były o 5,3% wyższe niż rok wcześniej (wobec wzrostu o 4,7% w grudniu ub. roku).

W porównaniu z poprzednim miesiącem ceny towarów i usług konsumpcyjnych wzrosły o 1,0% (w grudniu ub. roku ceny nie uległy zmianie).

Wskaźnik cen towarów i usług konsumpcyjnych

analogiczny okres roku poprzedniego=100



1 Na kształtowanie się cen mogły częściowo wpływać działania rządu, np. mrożenie cen oraz zmiany w zakresie stawek podatkowych.

2 Dane za styczeń br. są prezentowane w zawężonym zakresie i zostały obliczone na podstawie struktury wydatków gospodarstw domowych (bez spożycia naturalnego) z 2023 r. Podobnie jak w latach wcześniejszych, wyniki ostateczne oparte na zaktualizowanej strukturze wydatków (tj. z 2024 r.) zostaną opublikowane w marcu br., wraz z danymi za luty br.

3 Dane dostępne w informacji sygnałnej dotyczącej cen konsumpcyjnych: [Informacja sygnałna wskaźniki cen towarów i usług konsumpcyjnych w styczniu 2025 r. \(dane wstępne\)](#).

Wskaźnik cen według COICOP

Za towary i usługi związane z mieszkaniem konsumenci płacili o 8,8% więcej niż w styczniu ub. roku (w tym za nośniki energii – o 13,2%), a za żywność i napoje bezalkoholowe – o 5,5%. Napoje alkoholowe i wyroby tytoniowe były droższe niż przed rokiem o 4,2%, a towary i usługi związane z transportem o 0,3% (w tym nieznacznie podrożały paliwa do prywatnych środków transportu – o 0,1%).

W porównaniu z poprzednim miesiącem żywność i napoje bezalkoholowe podrożały o 1,6%, napoje alkoholowe i wyroby tytoniowe – o 1,5%, a towary i usługi związane z mieszkaniem, w tym nośniki energii – po 1,4%. Ceny towarów i usług w zakresie transportu wzrosły o 1,1% (w tym za paliwa do prywatnych środków transportu konsumenci płacili o 1,8% więcej niż w grudniu ub. roku).

Wskaźniki cen towarów i usług konsumpcyjnych według COICOP

analogiczny okres roku poprzedniego=100

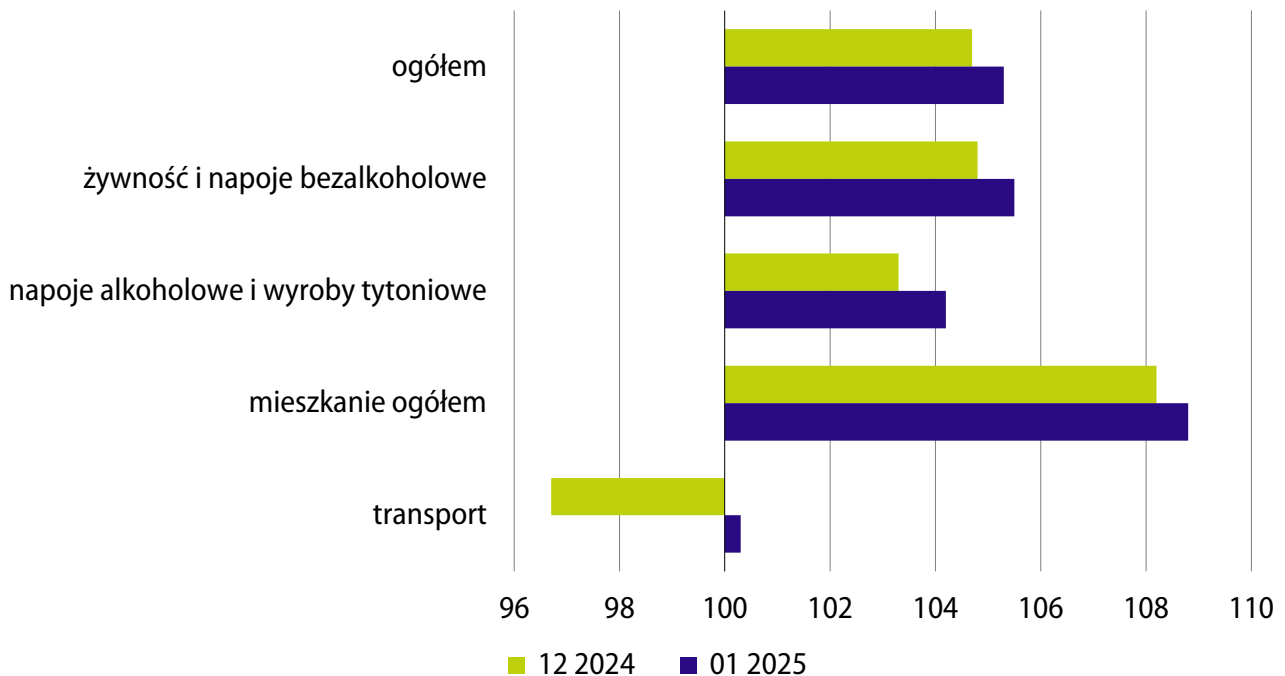

Więcej danych w [Biuletynie Statystycznym](#), w tym:

TABL. 1. PODSTAWOWE WSKAŹNIKI

TABL. 40. WSKAŹNIKI CEN TOWARÓW I USŁUG KONSUMPCYJNYCH

**INFORMACJA SYGNALNA: WSKAŹNIKI CEN TOWARÓW I USŁUG KONSUMPCYJNYCH
W STYCZNIU 2025 R. (dane wstępne)**

CENY PRODUKCJI SPRZEDANEJ PRZEMYSŁU ORAZ BUDOWLANO-MONTAŻOWEJ

Dane za styczeń 2025 r. (wstępne)

Ceny produkcji sprzedanej przemysłu

Ceny produkcji sprzedanej przemysłu w styczniu 2025 r. były o 0,9% niższe niż przed rokiem (w grudniu ub. roku spadek cen wyniósł 2,7%, a w styczniu ub. roku – 10,6%). Ceny spadły w większości sekcji, z wyjątkiem dostawy wody; gospodarowania ściekami i odpadami; rekultywacji (gdzie obserwowano wzrost o 2,4%). Większy spadek cen niż w przypadku produkcji sprzedanej przemysłu ogółem notowano w sekcjach: wytwarzanie i zaopatrywanie w energię elektryczną, gaz, parę wodną i gorącą wodę – o 2,2% oraz górnictwo i wydobywanie – o 2,1%. W przetwórstwie przemysłowym ceny były niższe niż przed rokiem o 0,7%.

W większości działów przetwórstwa przemysłowego ceny kształtowały się poniżej poziomu sprzed roku, w tym najbardziej spadły w produkcji wyrobów z pozostałych mineralnych surowców niemetalicznych (o 4,2%) oraz mebli (o 3,9%). Niższe niż rok wcześniej były również ceny w produkcji: wyrobów z drewna, korka, słomy i wikliny (o 3,3%), metali (o 2,8%) oraz wyrobów z metali (o 2,7%). Spadek cen w skali roku notowano także m.in. w produkcji wyrobów tekstylnych (o 2,5%), maszyn i urządzeń, wyrobów z gumy i tworzyw sztucznych oraz urządzeń elektrycznych (po 2,4%). Wyższe niż w styczniu 2024 r. były natomiast ceny w produkcji m.in. wyrobów tytoniowych (o 6,2%), naprawie, konserwacji i instalowaniu maszyn i urządzeń, w produkcji pozostałego sprzętu transportowego (po 3,9%) oraz odzieży (o 2,4%).

W porównaniu z poprzednim miesiącem ceny produkcji sprzedanej przemysłu w styczniu br. spadły o 0,1% (w grudniu ub. roku spadek wyniósł 0,3%).

Wskaźniki cen produkcji sprzedanej przemysłu

analogiczny okres roku poprzedniego=100

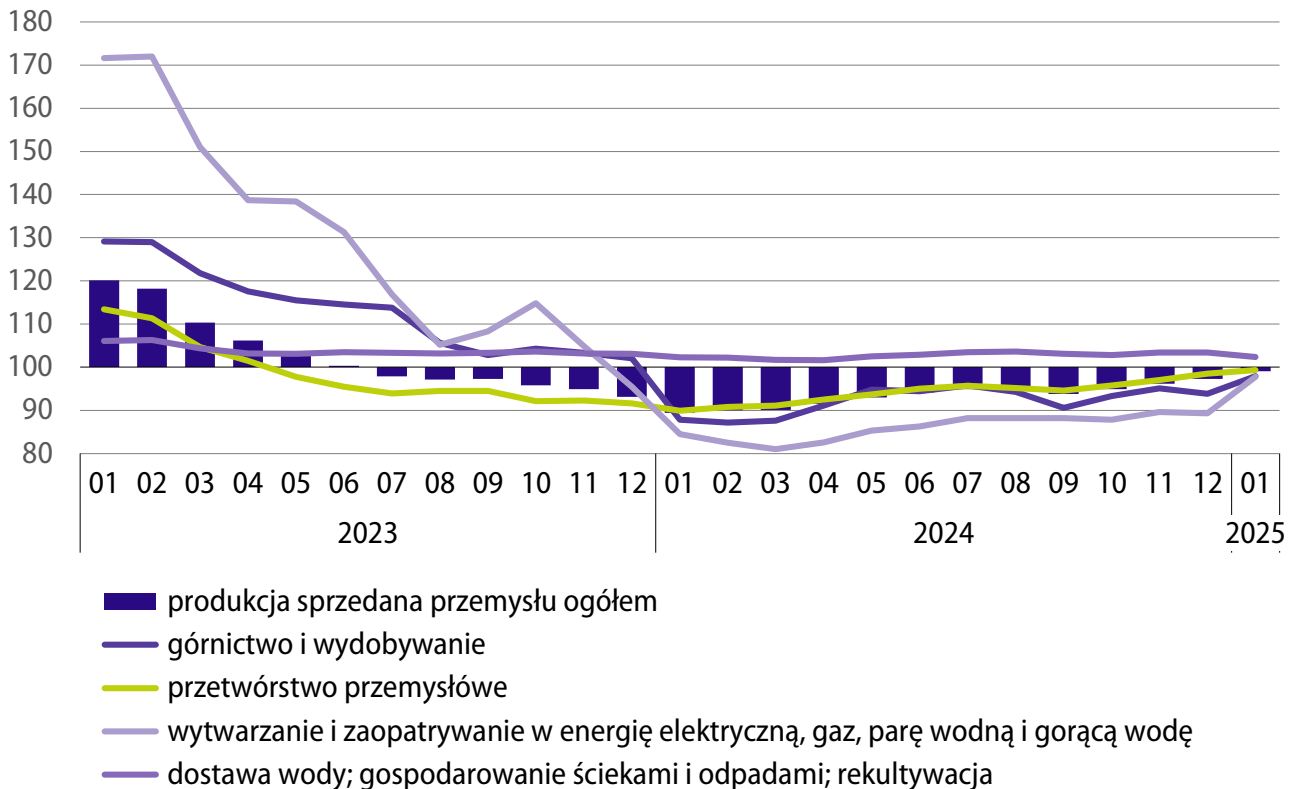
**Ceny produkcji budowlano-montażowej**

Ceny produkcji budowlano-montażowej w styczniu br. były o 3,6% wyższe niż przed rokiem (w grudniu ub. roku wzrost cen wyniósł 3,9%, a w styczniu ub. roku – 7,8%). Ceny budowy obiektów inżynierii lądowej i wodnej oraz robót budowlanych specjalistycznych wzrosły w skali roku po 3,7%, a ceny budowy budynków – o 3,5%.

W porównaniu z poprzednim miesiącem ceny produkcji budowlano-montażowej w styczniu br. nie uległy zmianie (wobec niewielkiego wzrostu w grudniu ub. roku – o 0,1%).

Wskaźnik cen produkcji budowlano-montażowej

analogiczny okres roku poprzedniego=100

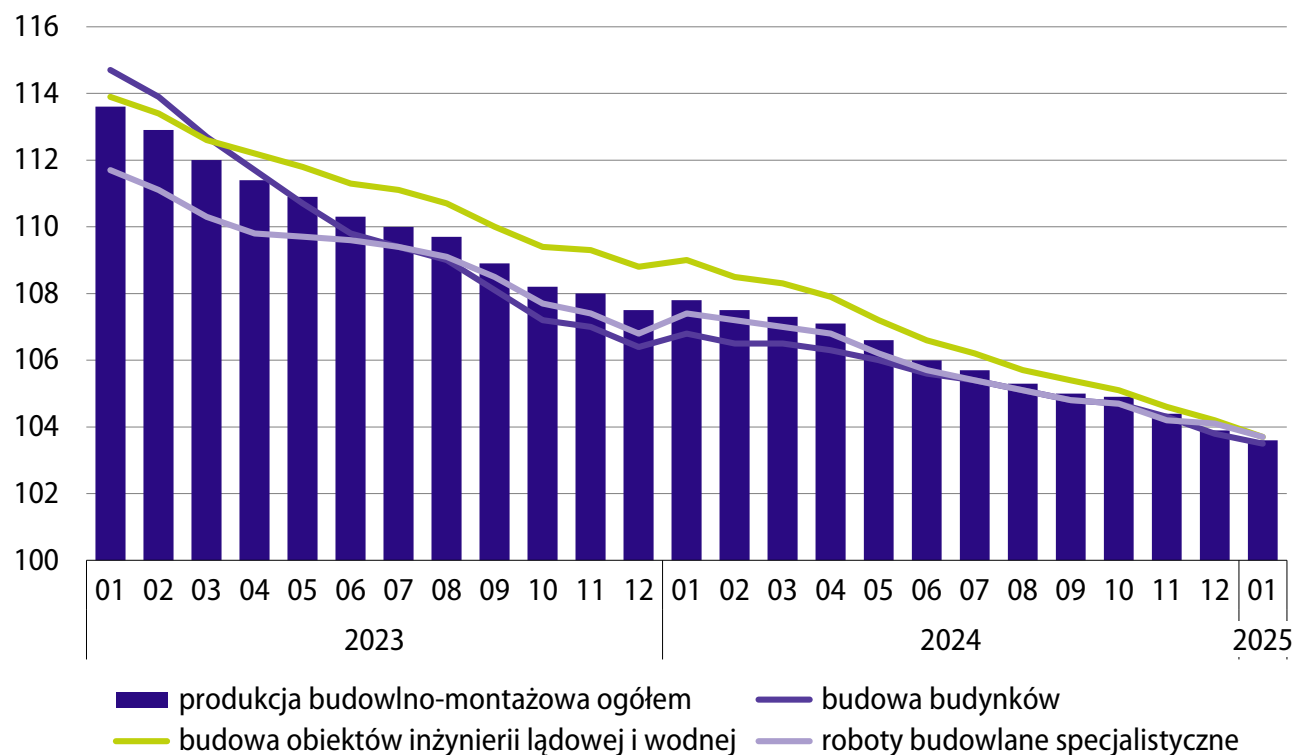

Więcej danych w **Biuletynie Statystycznym**, w tym:

TABL. 1. PODSTAWOWE WSKAŹNIKI

TABL. 33. WSKAŹNIKI CEN PRODUKCJI SPRZEDANEJ PRZEMYSŁU

TABL. 35. WSKAŹNIKI CEN NAKŁADÓW INWESTYCYJNYCH I PRODUKCJI BUDOWLANO-MONTAŻOWEJ

ROLNICTWO

Warunki meteorologiczne

W styczniu 2025 r. średnia obszarowa temperatura powietrza wyniosła ok. 2,0°C i była o 3,2°C wyższa od średniej z lat 1991–2020. Obszarowo uśredniona suma opadów ukształtowała się na poziomie 33,6 mm, tj. o 7,5% niższym od normy z wielolecia.

Przebieg pogody w styczniu br. nie stwarzał na ogół bezpośredniego zagrożenia dla zimujących roślin. Jednak notowane w ciągu miesiąca wysokie, jak na tę porę roku, temperatury powietrza (okresami powyżej 10°C) zakłócały zimowy spoczynek roślin. W wyniku dobowych wahań temperatury powietrza okresowo dochodziło do zamarzania i rozmarzania wierzchniej warstwy gleby, co lokalnie osłabiało system korzeniowy ozimin.

Warunki meteorologiczne w styczniu 2025 r.

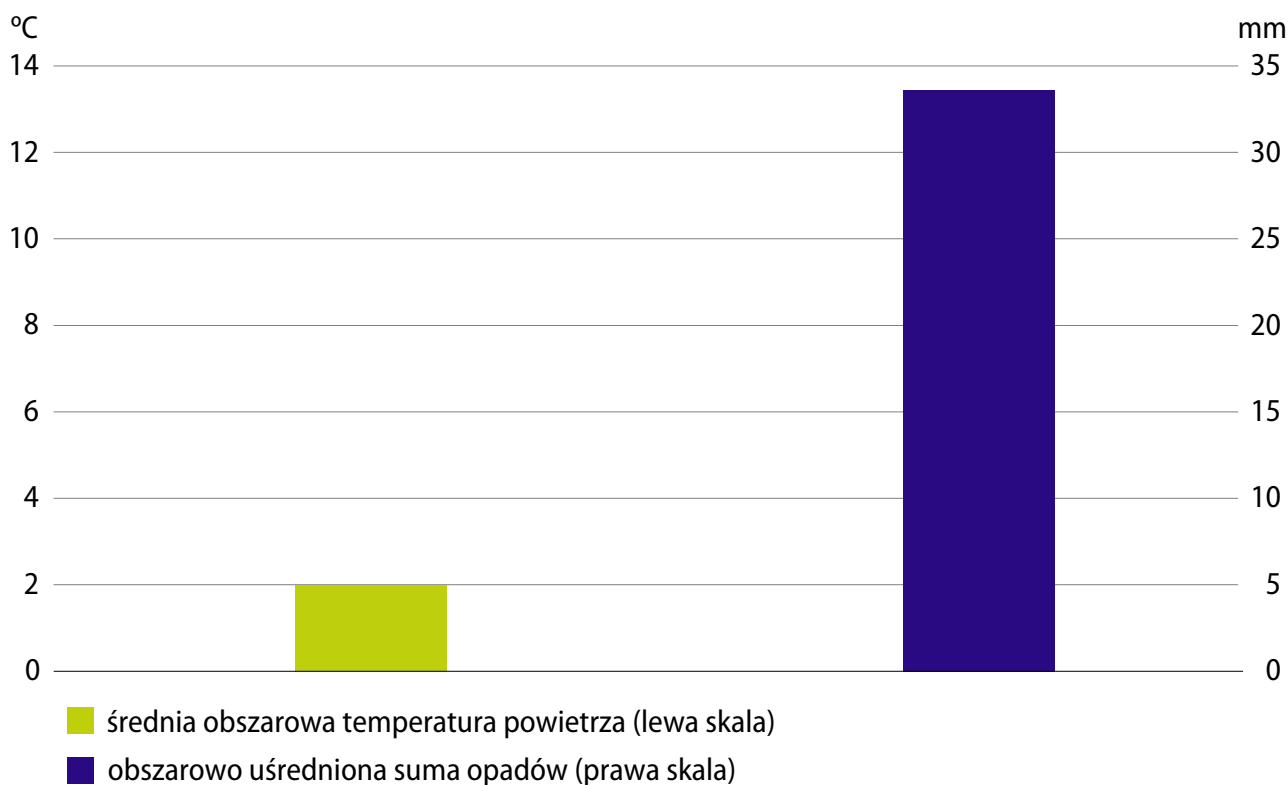

Skup produktów rolnych¹

Skup zbóż² w styczniu br. wyniósł 455,4 tys. t i był o 10,0% większy niż przed miesiącem, przy wzroście dostaw wszystkich podstawowych gatunków zbóż, w tym najwięcej skupiono pszenżyta (o 31,0%) i jęczmienia (o 19,9%). W porównaniu ze styczniem ub. roku do skupu dostarczono o 15,5% mniej ziarna, w wyniku zmniejszonej podaży pszenicy (o 19,2% do 344,7 tys. t), żyta (o 11,5% do 24,1 tys. t) i jęczmienia (o 0,5% do 38,5 tys. t), przy wzroście dostaw pszenżyta (o 6,9% do 44,3 tys. t).

Skup ziemniaków w styczniu br. wyniósł 82,8 tys. ton i był mniejszy niż przed miesiącem (o 1,3%), ale większy niż przed rokiem (o 6,4%).

Skup wybranych produktów pochodzenia roślinnego

analogiczny okres roku poprzedniego=100

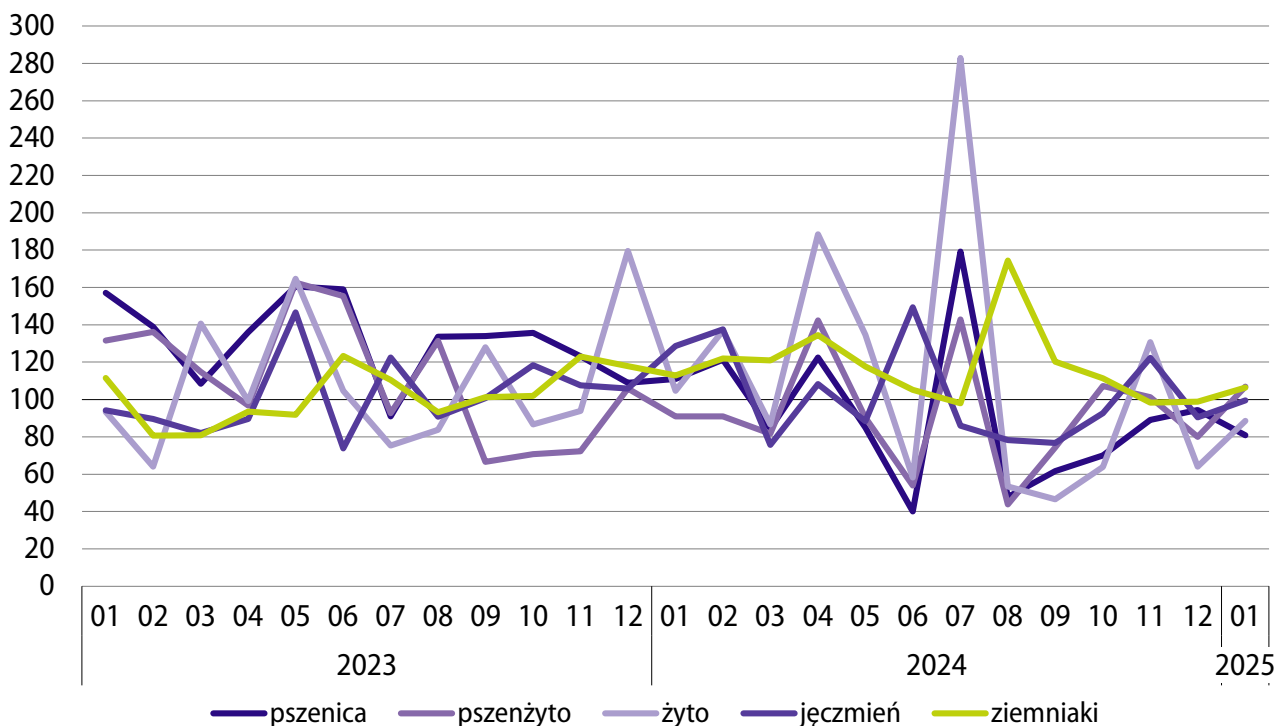

¹ Bez skupu realizowanego przez osoby fizyczne.

² Podstawowych, z mieszankami zbożowymi, bez ziarna siewnego.

Skup żywca rzeźnego³ ogółem (w wadze poubojowej ciepłej) w styczniu br. był o 12,5% większy niż w poprzednim miesiącu (wyniósł 372,7 tys. t), w wyniku wzrostu dostaw wszystkich podstawowych gatunków żywca (najbardziej wzrosła podaż żywca wołowego o 16,6% i drobiowego o 13,9%). W porównaniu z sytuacją sprzed roku skup żywca rzeźnego zwiększył się o 6,7%, pod wpływem zwiększonej podaży żywca: wołowego (o 11,8% do 20,5 tys. t), drobiowego (o 6,8% do 228,2 tys. t) i wieprzowego (o 5,6% do 123,9 tys. t).

W styczniu br. producenci dostarczyli do skupu 1112,7 mln l mleka. Skup tego surowca był większy niż przed miesiącem (o 2,6%) oraz niż przed rokiem (o 2,3%).

Skup wybranych produktów pochodzenia zwierzęcego

analogiczny okres roku poprzedniego=100

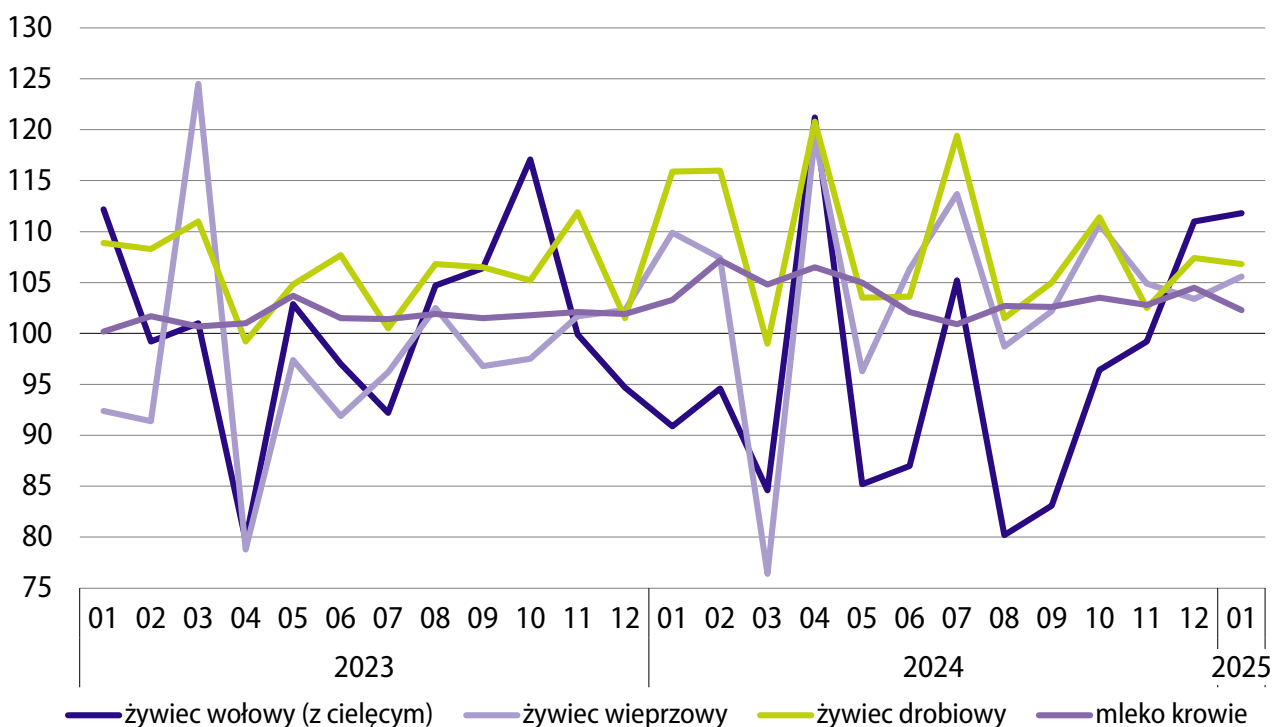

³ Obejmuje bydło, cielęta, trzodę chlewną, owce, konie i drób; w przeliczeniu na mięso (łącznie z tłuszczami) w wadze poubojowej ciepłej.

Ceny produktów rolnych

Przeciętne ceny podstawowych gatunków zbóż⁴ w styczniu br. wzrosły w porównaniu z poprzednim miesiącem w skupie (od 0,3% do 3,7%) i na targowiskach (w granicach 0,8%–1,7%). W skupie za zboża płacono więcej niż przed rokiem (o 6,9%–15,3%), a w obrocie targowiskowym nieznacznie wzrosły ceny jęczmienia i żyta (odpowiednio o 0,1% i o 1,5%). Najwięcej płacono za 1 dt pszenicy (w skupie 91,52 zł, a na targowiskach 112,83 zł), natomiast najmniej – za żyto (odpowiednio 69,82 zł i 86,43 zł).

Przeciętne ceny ziemniaków⁵ w styczniu br. wzrosły w porównaniu z poprzednim miesiącem w skupie o 1,8% (do 110,23 zł za dt) i na targowiskach o 1,1% (do 211,89 zł za dt), ale były niższe niż rok wcześniej (ceny skupu o 7,1%, a targowiskowe o 8,2%).

Przeciętne ceny skupu wybranych produktów pochodzenia roślinnego

analogiczny okres roku poprzedniego=100

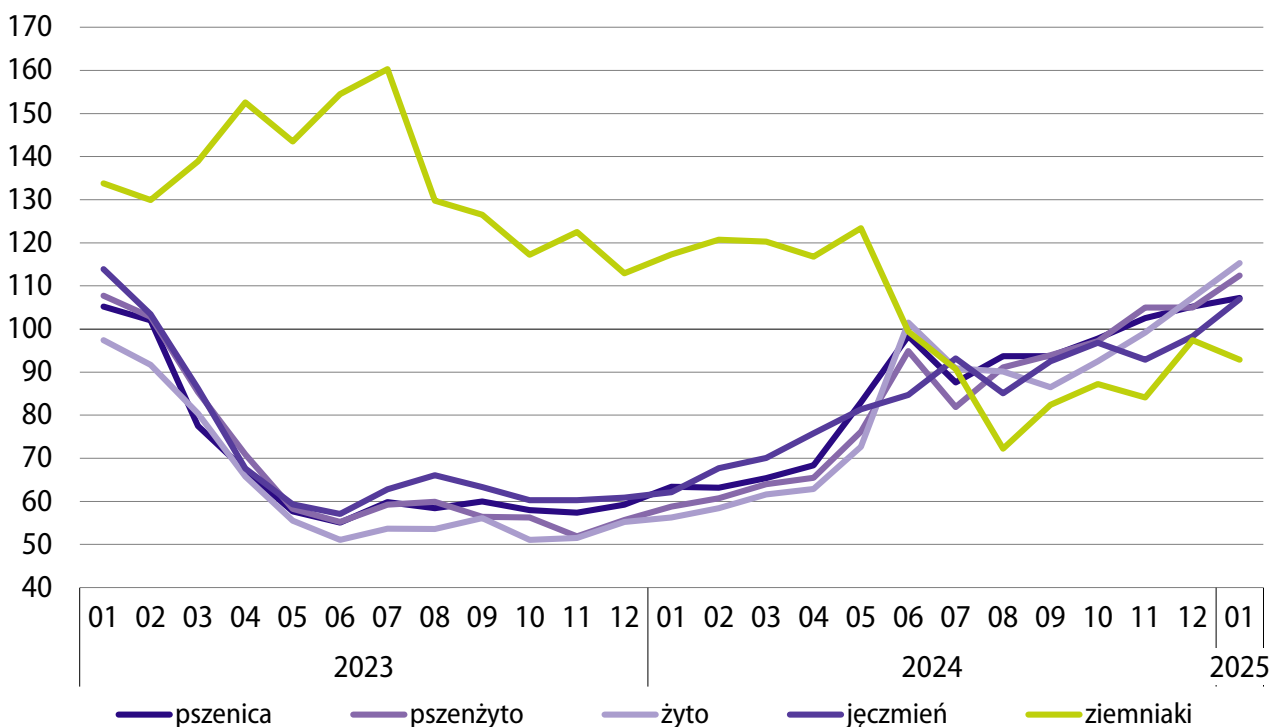

4 W skupie bez ziarna siewnego.

5 Na targowiskach – jadalne późne.

Przeciętna cena skupu żywca wieprzowego w styczniu br. spadła (do 5,74 zł za kg) zarówno w porównaniu z poprzednim miesiącem (o 8,3%), jak i w skali roku (o 18,5%). Relacja cen skupu żywca wieprzowego do cen żyta na targowiskach w styczniu br. wyniosła 6,6 (wobec 7,3 w grudniu ub. roku oraz 8,3 w styczniu ub. roku).

Przeciętna cena skupu drobiu rzeźnego w styczniu br. (5,55 zł za kg) była niższa niż przed miesiącem (o 0,4%), ale wyższa niż przed rokiem (o 8,8%).

Przeciętne ceny skupu 1 kg żywca wołowego i młodego bydła rzeźnego w styczniu br. wzrosły w porównaniu z poprzednim miesiącem (odpowiednio o 2,1% oraz o 1,2%) oraz w skali roku (ceny żywca wołowego o 19,7% do 12,07 zł, a młodego bydła o 18,9% do 12,37 zł). Na targowiskach za żywca wołowego⁶ płacono 12,11 zł, tj. więcej niż w grudniu ub. roku (o 3,1%) oraz niż w styczniu ub. roku (o 4,2%).

Cena skupu mleka spadła w porównaniu z grudniem ub. roku (o 11,5% do 229,37 zł za 1 hl), ale była wyższa niż przed rokiem (o 10,8%).

Przeciętne ceny skupu żywca rzeźnego i mleka

analogiczny okres roku poprzedniego=100

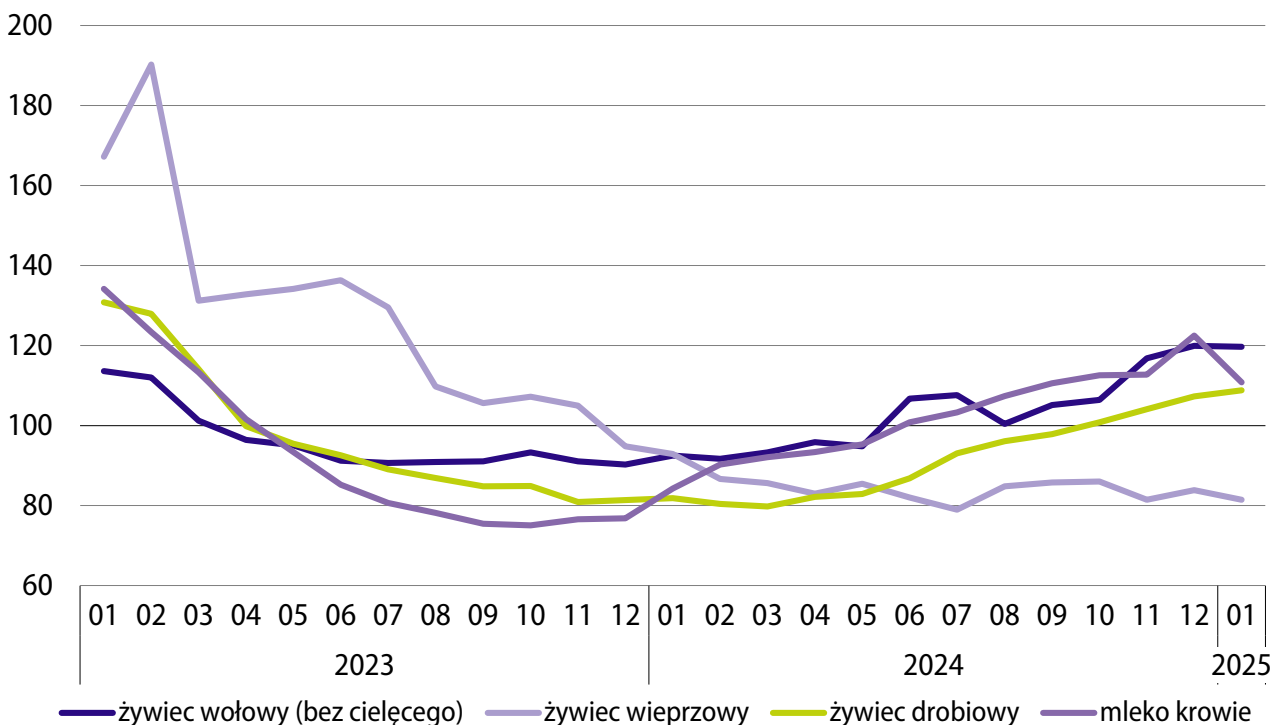

⁶ Na targowiskach średnia ważona cena bydła rzeźnego obliczona przy przyjęciu struktury ilości skupu młodego bydła i krów rzeźnych.

Więcej danych w **Biuletynie Statystycznym**, w tym:

TABL. 1. PODSTAWOWE WSKAŹNIKI

TABL. 37. PRZECIĘTNE CENY SKUPU WAŻNIEJSZYCH PRODUKTÓW ROLNYCH

TABL. 38. PRZECIĘTNE CENY UZYSKIWANE PRZEZ ROLNIKÓW NA TARGOWISKACH

TABL. 39. RELACJE CEN W ROLNICTWIE

TABL. 45. SKUP WAŻNIEJSZYCH PRODUKTÓW ROLNYCH

PRZEMYSŁ¹

Dane za styczeń 2025 r. (wstępne)

Produkcja sprzedana przemysłu

Produkcja sprzedana przemysłu (niewyrównana sezonowo) w styczniu 2025 r. była o 1,0% niższa niż w analogicznym miesiącu poprzedniego roku (wobec wzrostu w grudniu ub. roku – o 0,2% oraz w styczniu ub. roku – o 2,9%).

Po wyeliminowaniu wpływu czynników o charakterze sezonowym, produkcja w styczniu br. była o 0,5% wyższa niż w poprzednim miesiącu, a w porównaniu do stycznia ub. roku – zwiększyła się o 0,3%.

Produkcja sprzedana przemysłu

ceny stałe, analogiczny okres roku poprzedniego=100

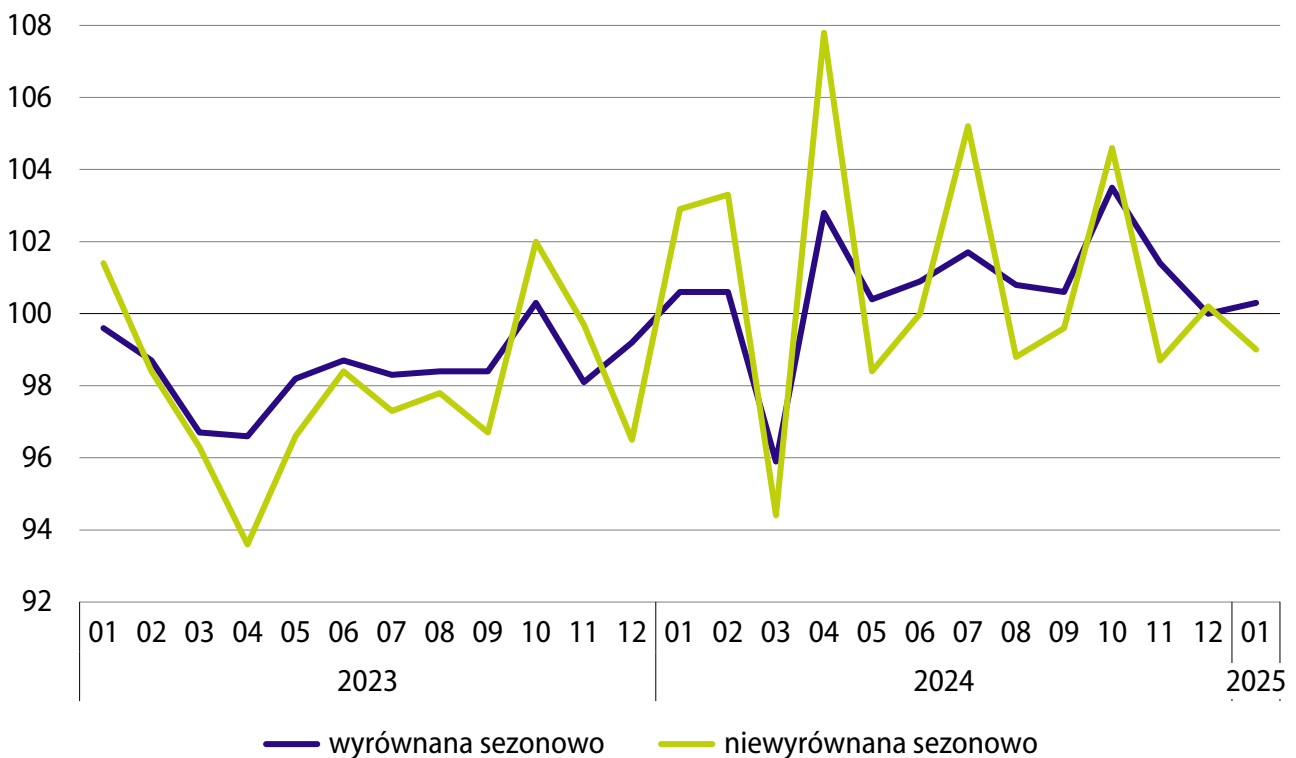

¹ Jeśli nie zaznaczono inaczej, prezentowane dane odnoszą się do produkcji realizowanej w przedsiębiorstwach o liczbie pracujących powyżej 9 osób.

Produkcja sprzedana przemysłu według sekcji

Produkcja sprzedana w styczniu 2025 r. obniżyła się w skali roku w większości sekcji przemysłu (przed rokiem przeważały wzrosty), z wyjątkiem dostawy wody, gospodarowania ściekami i odpadami; rekultywacji – gdzie zwiększyła się o 3,0%.

Najbardziej spadła produkcja sprzedana w górnictwie i wydobywaniu – o 4,8%. W wytwarzaniu i zaopatrywaniu w energię elektryczną, gaz, parę wodną i gorącą wodę spadek wyniósł 2,8%, a przetwórstwie przemysłowym (głównej sekcji przemysłu) – 0,9%.

Produkcja sprzedana przemysłu według sekcji

ceny stałe, analogiczny okres roku poprzedniego=100

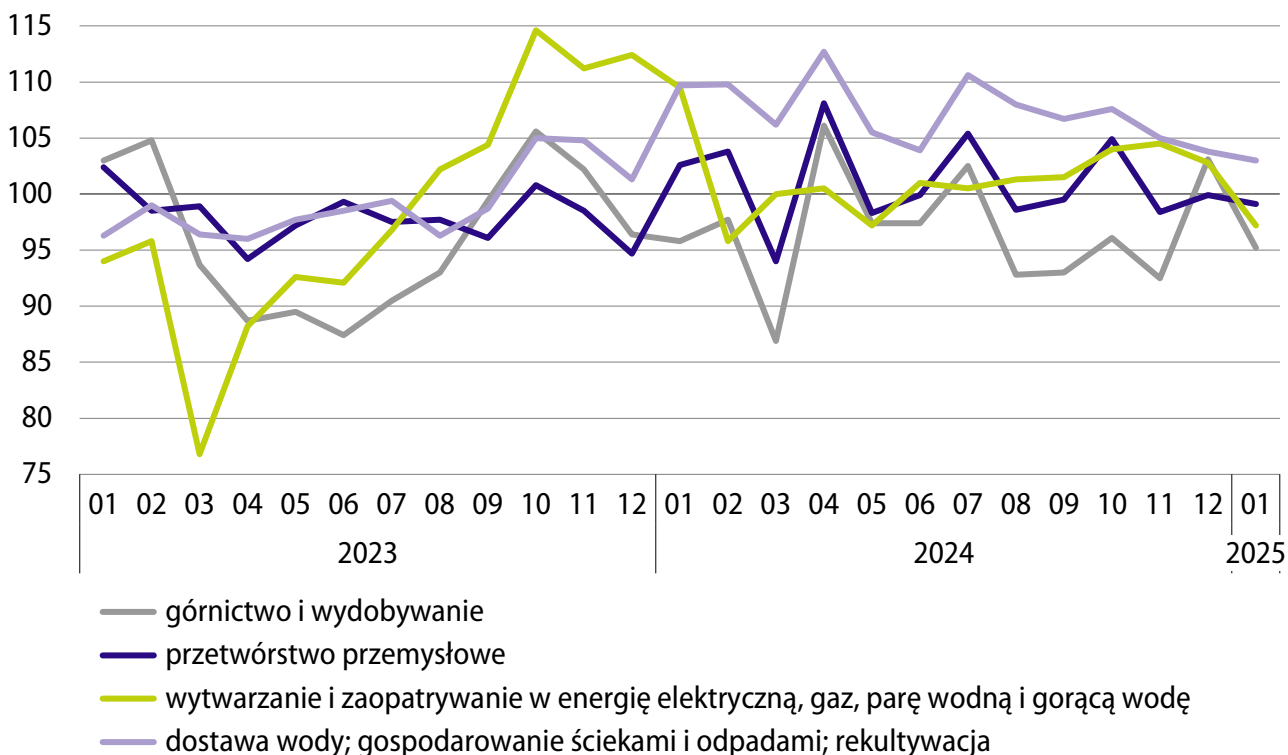

Produkcja sprzedana według głównych grupowań przemysłowych

Spośród głównych grupowań przemysłowych w styczniu 2025 r. obniżyła się w skali roku sprzedaż w produkcji dóbr związanych z energią – o 15,1% oraz dóbr inwestycyjnych – o 6,1% (przed rokiem w obu tych grupowaniach notowano wzrost).

Wyższa niż w styczniu ub. roku była natomiast sprzedaż w produkcji dóbr konsumpcyjnych nietrwałych – o 4,6% (po wzroście rok wcześniej), a także w produkcji dóbr zaopatrzeniowych i konsumpcyjnych trwałych – odpowiednio o 4,0% i o 3,3% (po spadkach przed rokiem).

Produkcja sprzedana według głównych grupowań przemysłowych (MIG-s)

ceny stałe, analogiczny okres roku poprzedniego=100

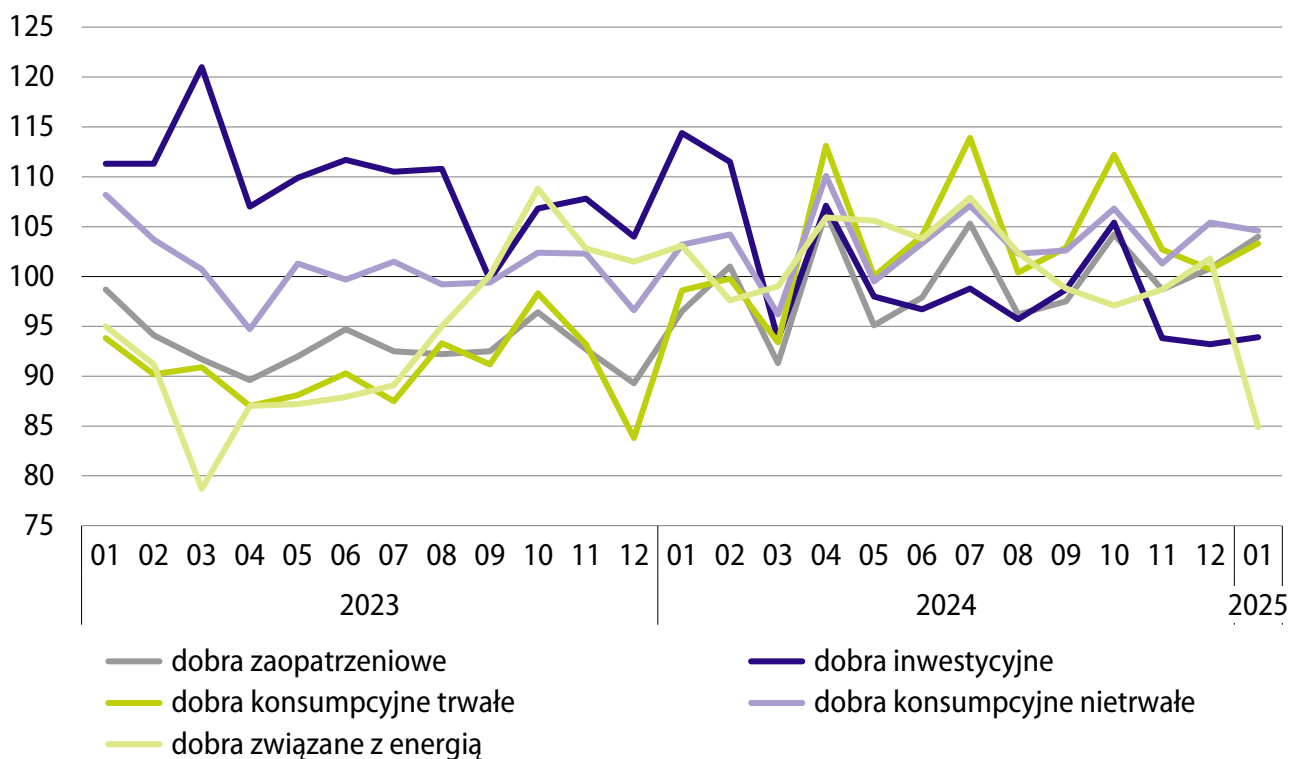

Produkcja sprzedana w wybranych działach przemysłu

Spośród 34 działów przemysłu, w 14 produkcja sprzedana w styczniu 2025 r. była niższa niż przed rokiem. Obniżyła się ona m.in. w przedsiębiorstwach zajmujących się głównie:

- produkcją pojazdów samochodowych, przyczep i naczep – o 15,1%,
- produkcją urządzeń elektrycznych – o 7,7%,
- wydobywaniem węgla kamiennego i węgla brunatnego – o 6,0%.

W pozostałych 20 działach produkcja sprzedana była wyższa niż w styczniu ub. roku.

Wzrosła m.in. sprzedaż w podmiotach specjalizujących się w:

- produkcji metali – o 18,9%,
- naprawie, konserwacji i instalowaniu maszyn i urządzeń – o 17,4%,
- produkcji wyrobów z pozostałych mineralnych surowców niemetalicznych – o 14,2%,
- gospodarce odpadami; odzysku surowców – o 10,0%,
- produkcji pozostałego sprzętu transportowego – o 7,5%,
- produkcji artykułów spożywczych – o 6,6%,
- produkcji chemikaliów i wyrobów chemicznych – o 6,3%.

Produkcja sprzedana w wybranych działach przemysłu

ceny stałe, analogiczny okres roku poprzedniego=100

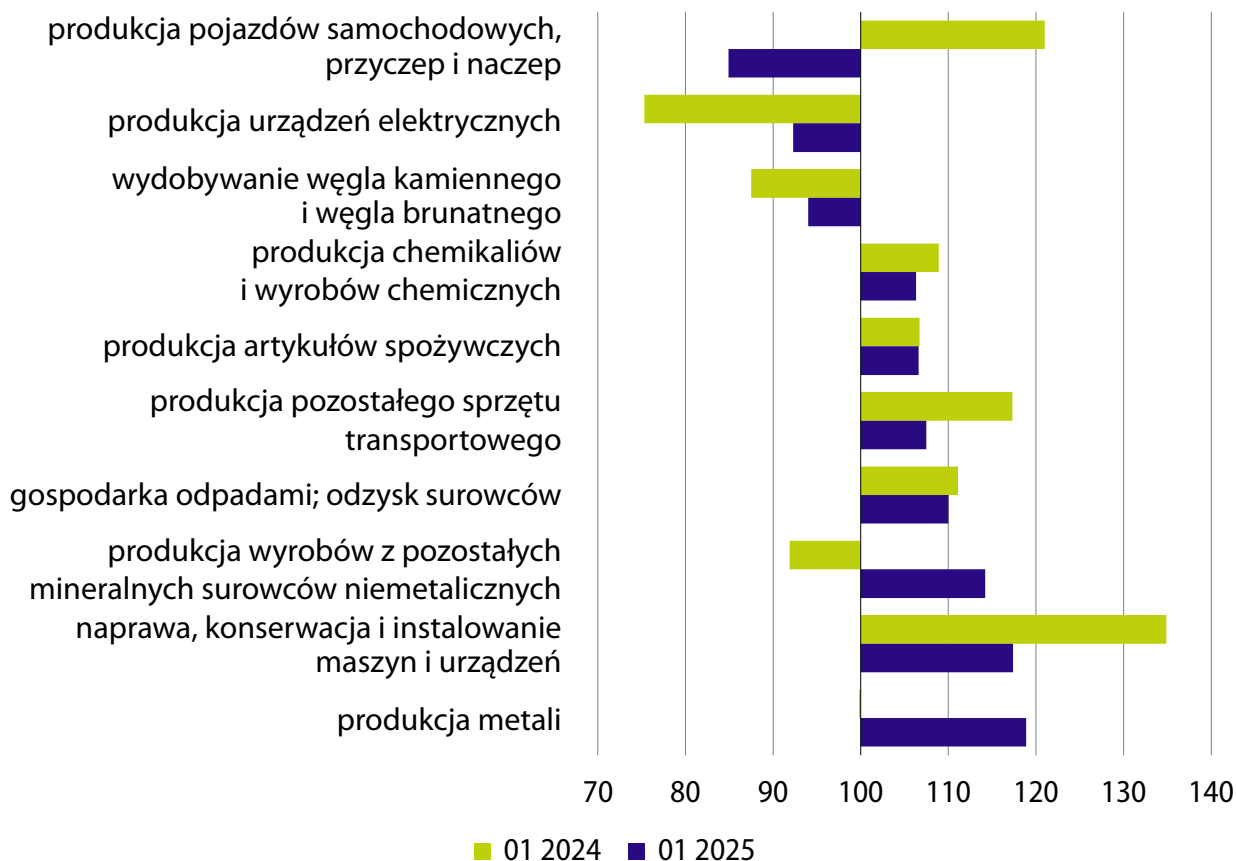

Nowe zamówienia²

Wartość nowych zamówień otrzymanych przez badane przedsiębiorstwa przetwórstwa przemysłowego w styczniu 2025 r. była o 0,4% wyższa niż w analogicznym miesiącu ub. roku (w tym obniżyły się nowe zamówienia na eksport – o 3,5%). Wysoki wzrost wartości nowych zamówień odnotowano w produkcji wyrobów z metali (o ok. 71%). Zwiększyły się także nowe zamówienia m.in. w produkcji wyrobów tekstylnych, chemikaliów i wyrobów chemicznych oraz papieru i wyrobów z papieru (w granicach od ok. 5% do ok. 2%).

Znacznie niższa niż rok wcześniej była natomiast wartość nowych zamówień otrzymanych przez producentów pozostałego sprzętu transportowego, maszyn i urządzeń, wyrobów farmaceutycznych oraz pojazdów samochodowych, przyczep i naczep (spadki w granicach od ok. 20% do ok. 16%). Obniżyły się także nowe zamówienia m.in. w produkcji urządzeń elektrycznych oraz metali (odpowiednio o ok. 5% oraz ok. 3%).

² W cenach bieżących; dane dotyczą wybranych działów przetwórstwa przemysłowego (podmioty o liczbie pracujących 50 osób i więcej oraz ok. 10% próba podmiotów o liczbie pracujących od 10 do 49 osób).

Nowe zamówienia w wybranych działach przetwórstwa przemysłowego w styczniu 2025 r.
ceny bieżące, analogiczny miesiąc poprzedniego roku=100

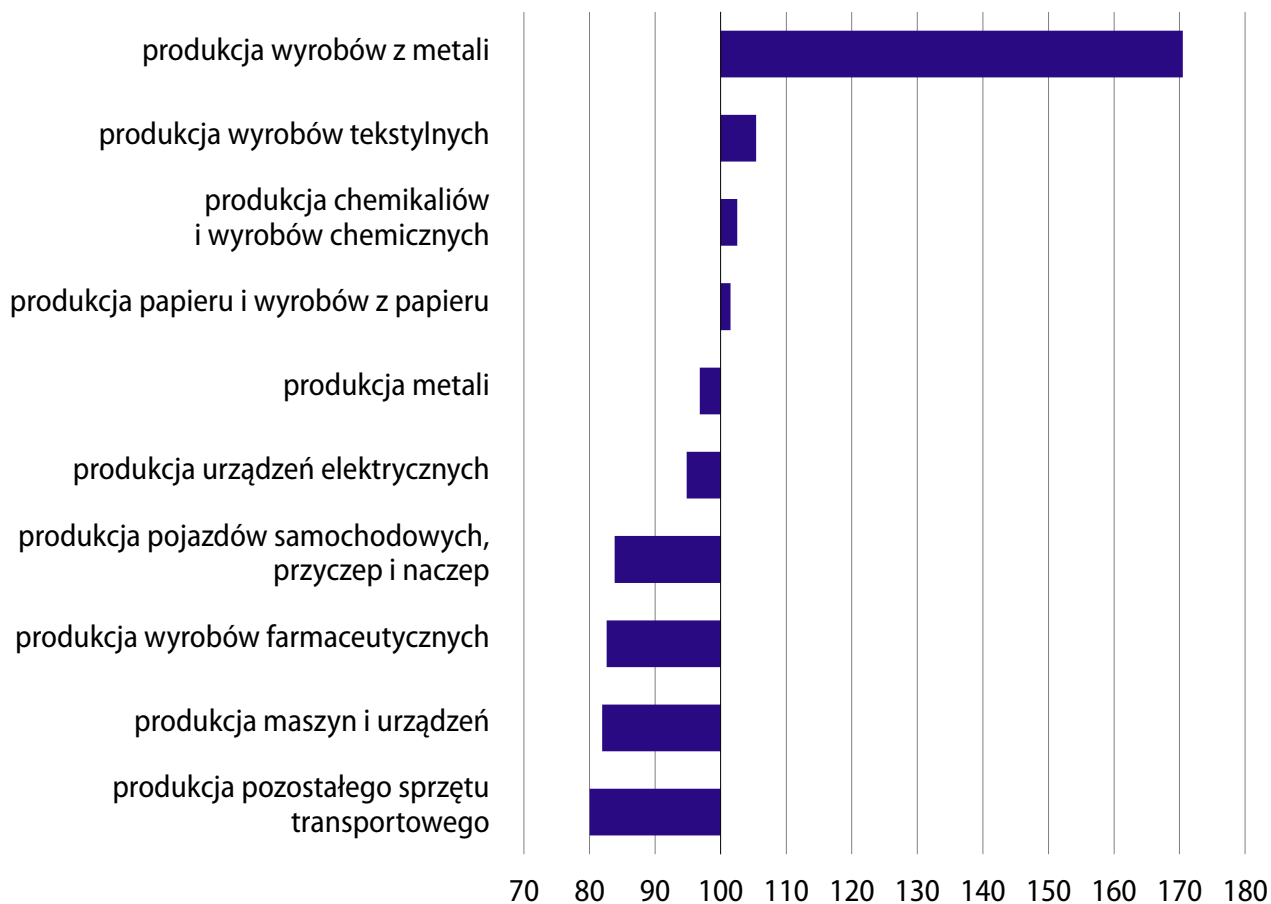

Więcej danych w [Biuletynie Statystycznym](#), w tym:

TABL. 1. PODSTAWOWE WSKAŹNIKI

TABL. 46. PRODUKCJA SPRZEDANA PRZEMYSŁU

TABL. 47. INDEKS PRODUKCJI SPRZEDANEJ PRZEMYSŁU

TABL. 48. PRODUKCJA SPRZEDANA PRZEMYSŁU WEDŁUG GŁÓWNYCH GRUPOWAŃ PRZEMYSŁOWYCH

TABL. 49. PRODUKCJA WAŻNIEJSZYCH WYROBÓW

BUDOWNICTWO¹

Produkcja budowlano-montażowa

W styczniu 2025 r. produkcja budowlano-montażowa była o 4,3% wyższa niż przed rokiem (kiedy notowano spadek o 6,2%).

Po wyeliminowaniu wpływu czynników o charakterze sezonowym produkcja w styczniu br. utrzymała się na poziomie z poprzedniego miesiąca, a jej wzrost w skali roku wyniósł 6,1%.

Produkcja budowlano-montażowa

ceny stałe, analogiczny okres roku poprzedniego=100

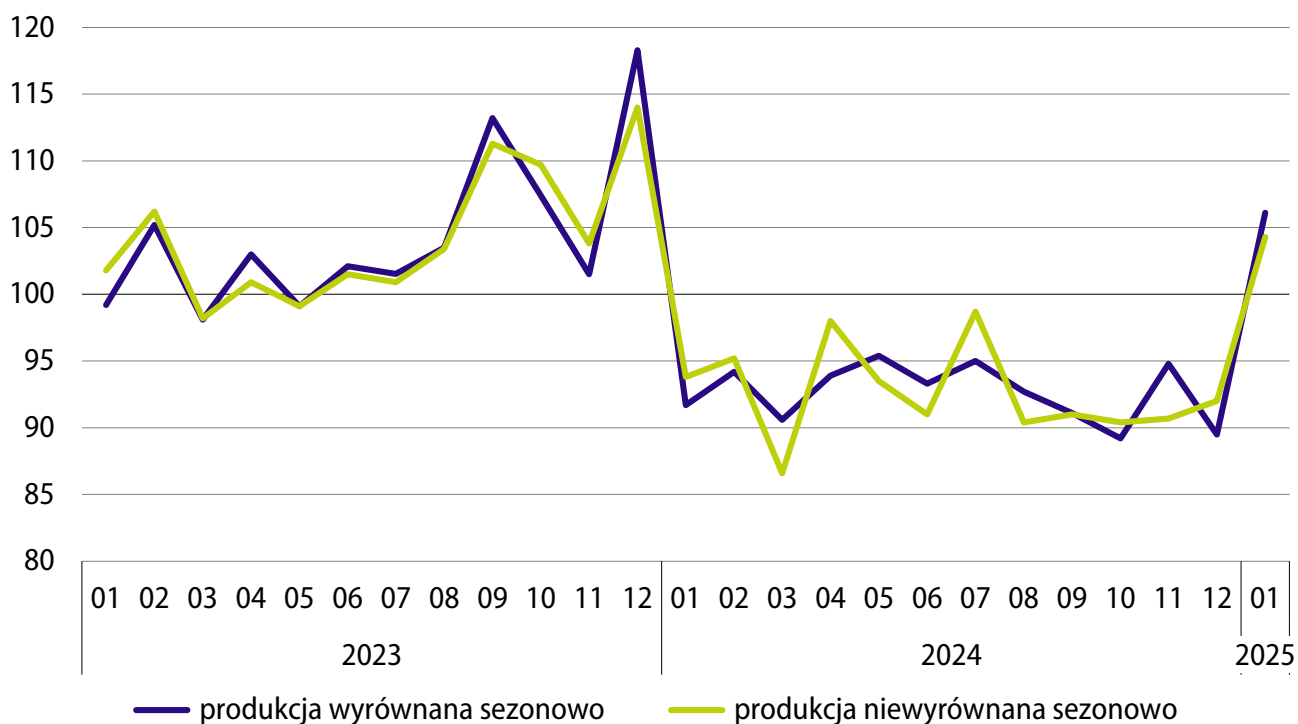

¹ Jeśli nie zaznaczono inaczej, prezentowane dane odnoszą się do produkcji budowlano-montażowej zrealizowanej na terenie kraju, systemem zlecieniowym, siłami własnymi, przez przedsiębiorstwa budowlane o liczbie pracujących powyżej 9 osób.

Produkcja budowlano-montażowa w działach budownictwa

Wzrost produkcji budowlano-montażowej w stosunku do stycznia ub. roku notowano we wszystkich działach budownictwa (rok wcześniej przeważały spadki). Najbardziej zwiększyła się sprzedaż robót budowlanych w jednostkach specjalizujących się w budowie budynków – o 7,1%. W przedsiębiorstwach realizujących głównie roboty budowlane specjalistyczne wzrost produkcji wyniósł 3,9%, a w podmiotach zajmujących się głównie budową obiektów inżynierii lądowej i wodnej – 1,6%.

Produkcja budowlano-montażowa według rodzaju działalności przedsiębiorstw (działy PKD)

ceny stałe, analogiczny okres roku poprzedniego=100

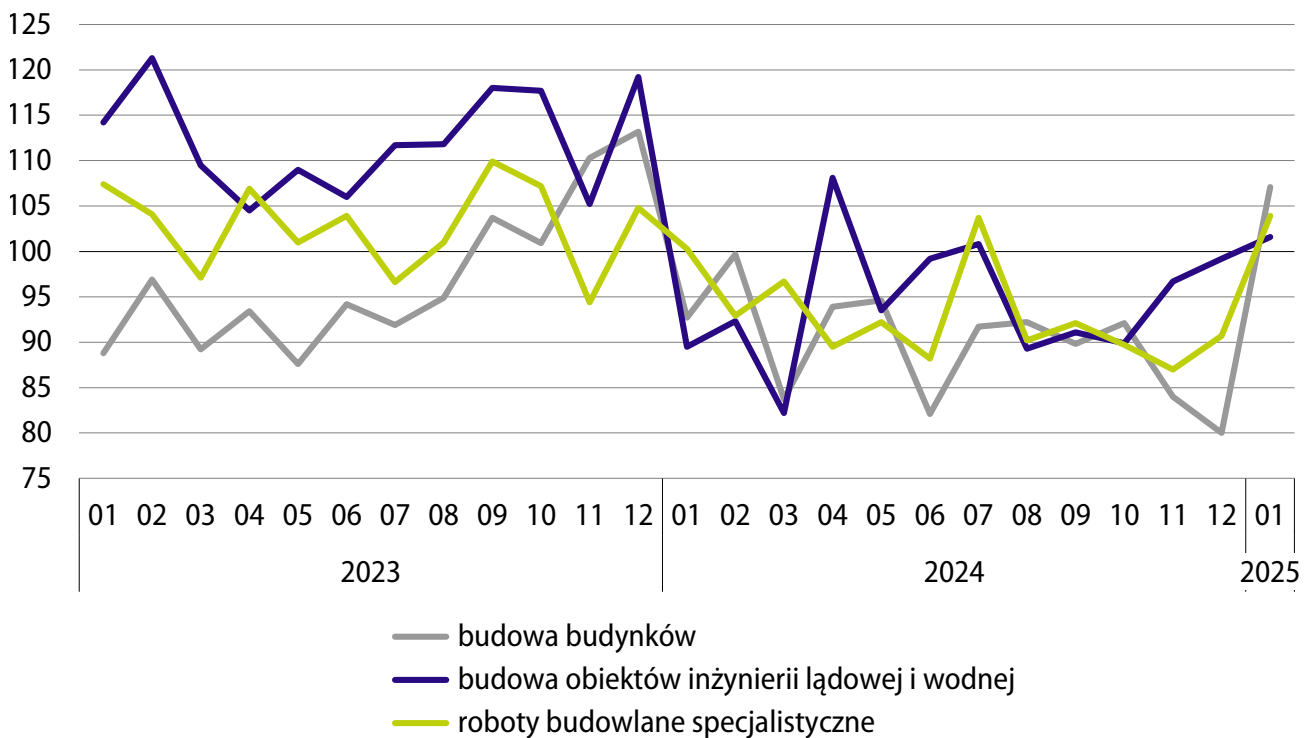

Produkcja budowlano-montażowa według ekonomicznego charakteru robót

W styczniu br. zwiększyła się w skali roku (po spadkach rok wcześniej) zarówno sprzedaż robót inwestycyjnych (o 5,1%), jak i robót o charakterze remontowym (o 2,9%).

Produkcja budowlano-montażowa według charakteru ekonomicznego robót

ceny stałe, analogiczny okres roku poprzedniego=100

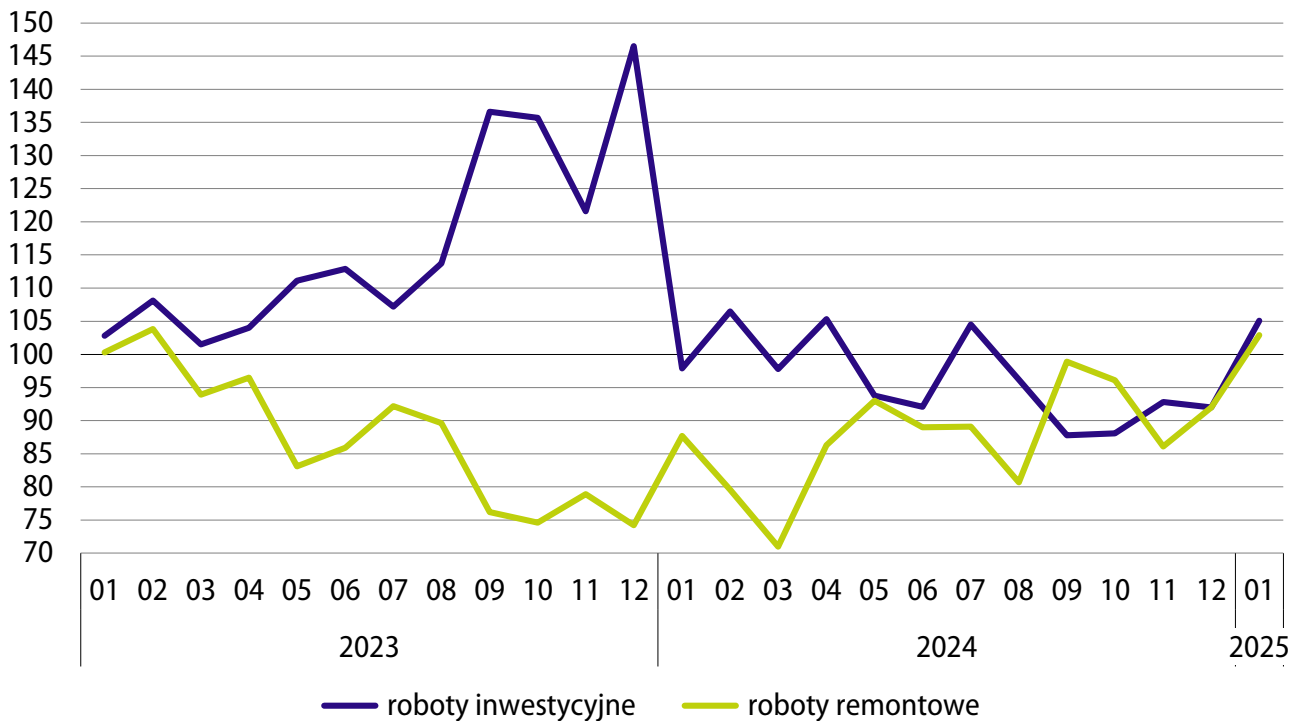

Więcej danych w [Biuletynie Statystycznym](#), w tym:

TABL. 1. PODSTAWOWE WSKAŹNIKI

TABL. 50. SPRZEDAŻ PRODUKCJI BUDOWLANO-MONTAŻOWEJ

**TABL. 51. SPRZEDAŻ PRODUKCJI BUDOWLANO-MONTAŻOWEJ WEDŁUG RODZAJÓW
OBIEKTÓW BUDOWLANYCH**

BUDOWNICTWO MIESZKANIOWE

Dane za styczeń 2025 r. (wstępne¹)

Mieszkania oddane do użytkowania

W styczniu 2025 r. oddano do użytkowania 15,5 tys. mieszkań, tj. o 3,8% więcej niż rok wcześniej (wówczas notowano spadek o 21,7%). Wzrosła liczba mieszkań oddanych do użytkowania w budownictwie przeznaczonym na sprzedaż lub wynajem (o 12,9%), natomiast spadła w budownictwie indywidualnym (o 10,0%). W pozostałych formach budownictwa oddano łącznie o 27,3% mieszkań więcej niż przed rokiem.

Mieszkania oddane do użytkowania

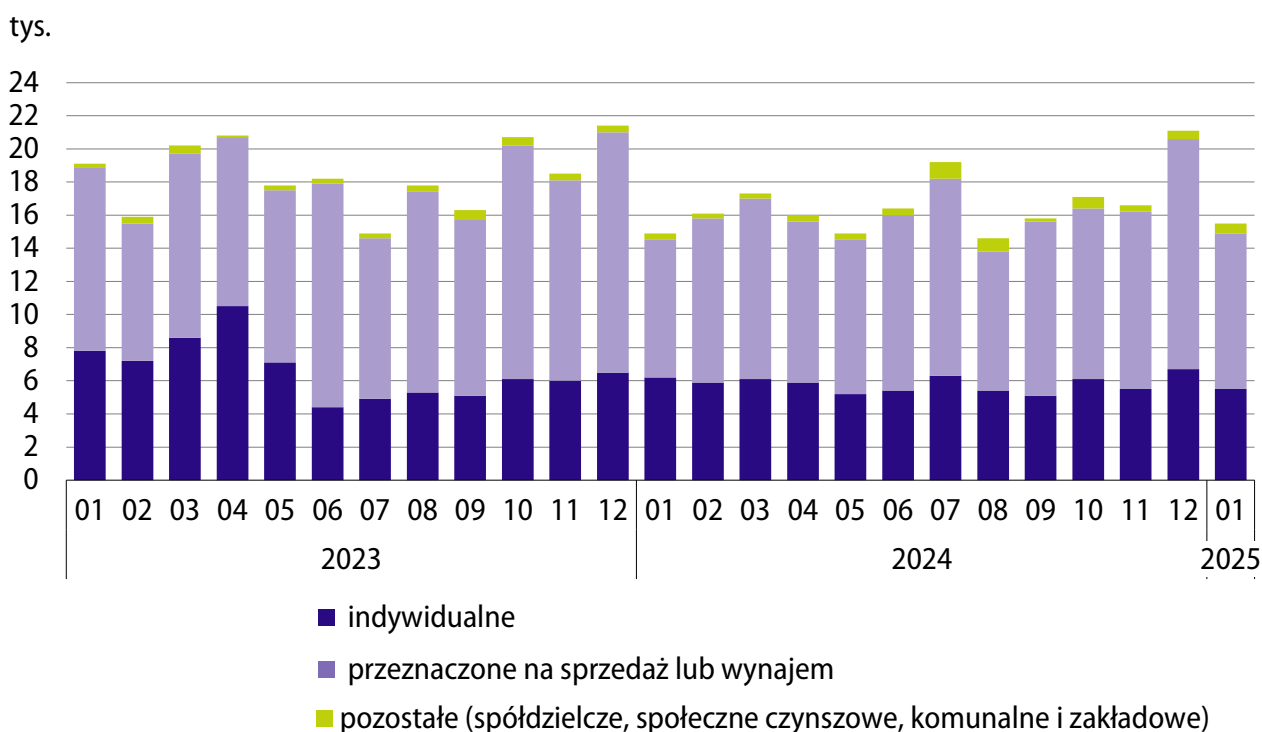

Przeciętna powierzchnia użytkowa mieszkania oddanego do użytkowania w styczniu br. wyniosła 90,6 m² (o 4,3 m² mniej niż rok wcześniej), w tym w budownictwie przeznaczonym na sprzedaż lub wynajem 62,7 m² (odpowiednio o 0,1 m² mniej), a w budownictwie indywidualnym 141,4 m² (o 0,2 m² mniej).

¹ Dane mogą ulec zmianie po opracowaniu sprawozdań kwartalnych.

Mieszkania, na których budowę wydano pozwolenia (lub dokonano zgłoszenia z projektem budowlanym), których budowę rozpoczęto oraz w budowie

W styczniu br. wydano pozwolenia lub dokonano zgłoszenia z projektem budowlanym na budowę 19,6 tys. mieszkań, tj. o 4,7% mniej niż rok wcześniej (kiedy notowano wzrost o 34,4%). Wzrosła natomiast liczba mieszkań, których budowę rozpoczęto – o 9,6% do 17,2 tys. (po wzroście o 66,4% w styczniu ub. roku).

Szacuje się, że w końcu stycznia br. w budowie pozostawało 836,6 tys. mieszkań, tj. o 4,3% więcej niż w końcu stycznia ub. roku.

Budownictwo mieszkaniowe

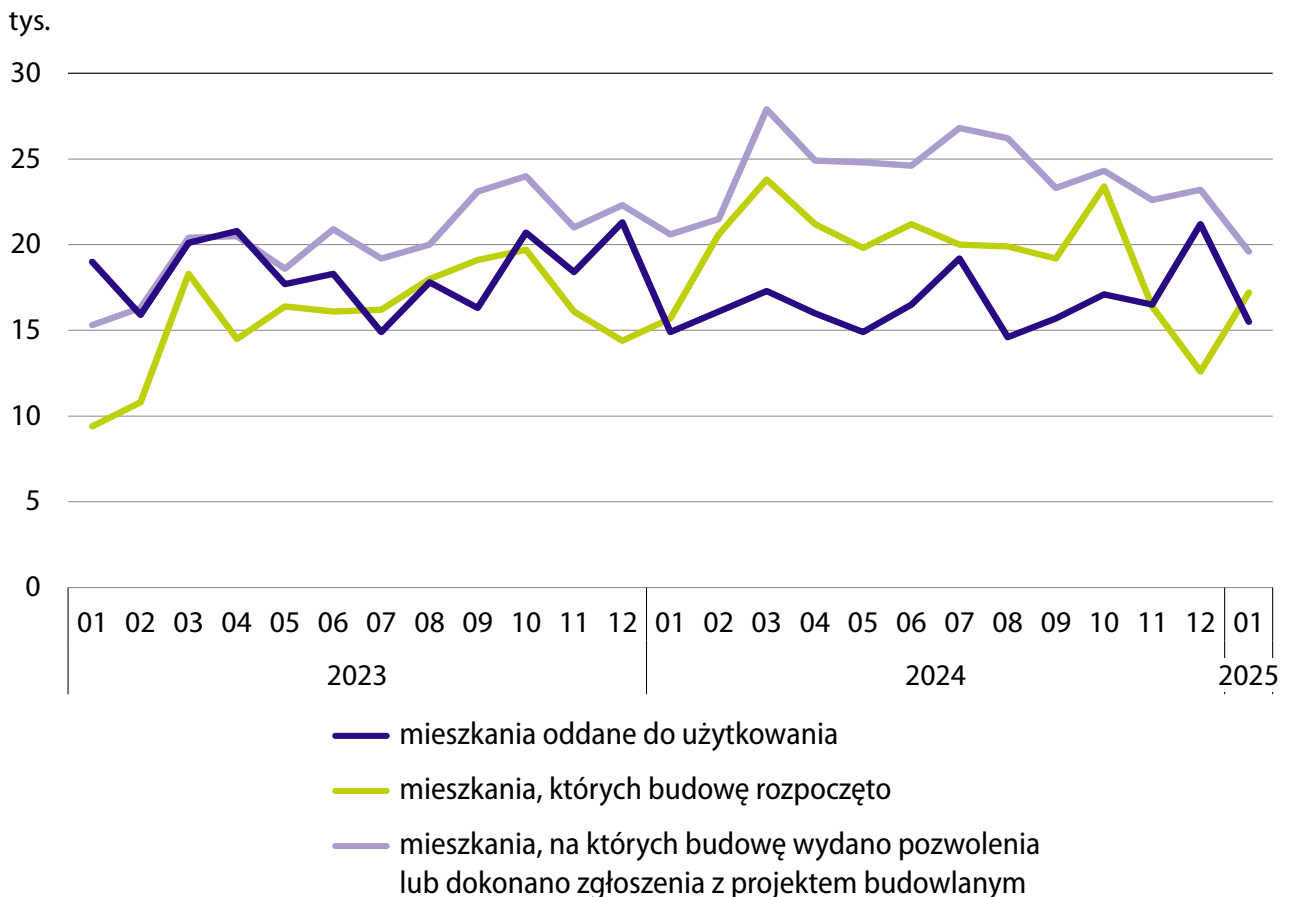

Więcej danych w [Biuletynie Statystycznym](#), w tym:

TABL. 1. PODSTAWOWE WSKAŹNIKI

TABL. 43. MIESZKANIA

RYNEK WEWNĘTRZNY¹

Sprzedż detaliczna towarów

W styczniu 2025 r. sprzedaż detaliczna była o 4,8% większa niż przed rokiem (wobec wzrostu o 1,9% w poprzednim miesiącu oraz o 3,2% w styczniu 2024 r.).

Sprzedż detaliczna towarów

ceny stałe, analogiczny okres roku poprzedniego=100

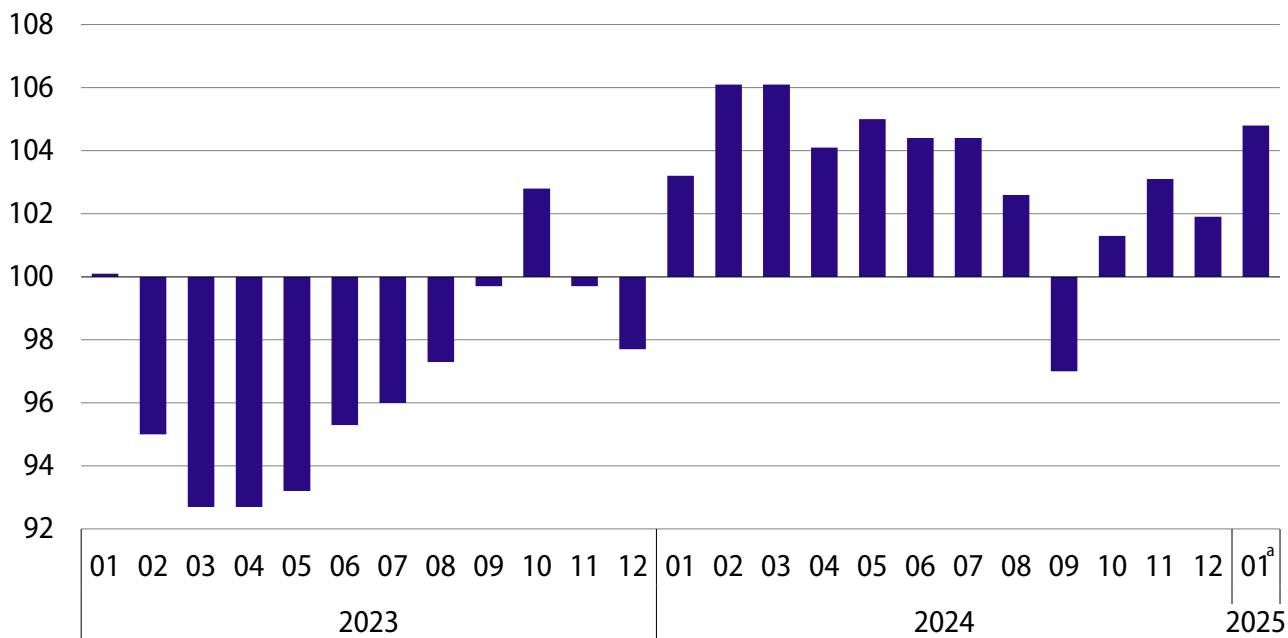

a Dane wstępne.

¹ Jeśli nie zaznaczono inaczej dane dotyczą przedsiębiorstw handlowych i niehandlowych o liczbie pracujących powyżej 9 osób.

Sprzedaż detaliczna towarów według grup²

W większości grup sprzedaż detaliczna była wyższa niż w styczniu ub. roku, w tym najbardziej wzrosła w podmiotach handlujących pojazdami samochodowymi, motocyklami, częściami (o 21,9%). Po raz pierwszy od blisko dwóch lat odnotowano wzrost sprzedaży w grupie meble, rtv, agd (o 13,6%, po spadku o 16,8% przed rokiem) oraz w grupie tekstylia, odzież, obuwie (o 8,8% wobec spadku o 24,7% rok wcześniej). Nieznacznie wzrosła (po spadkach utrzymujących się od kwietnia ub. roku) sprzedaż w grupie o największym udziale w sprzedaży detalicznej ogółem, tj. w jednostkach handlujących żywnością, napojami i wyrobami tytoniowymi (o 0,6%). Zmniejszyła się natomiast sprzedaż, po znacznych wzrostach przed rokiem, m.in. w grupie pozostałe (o 2,1%) oraz w jednostkach handlujących paliwami stałymi, ciekłymi i gazowymi (o 1,3%).

Sprzedaż detaliczna towarów według grup

ceny stałe, analogiczny okres roku poprzedniego=100

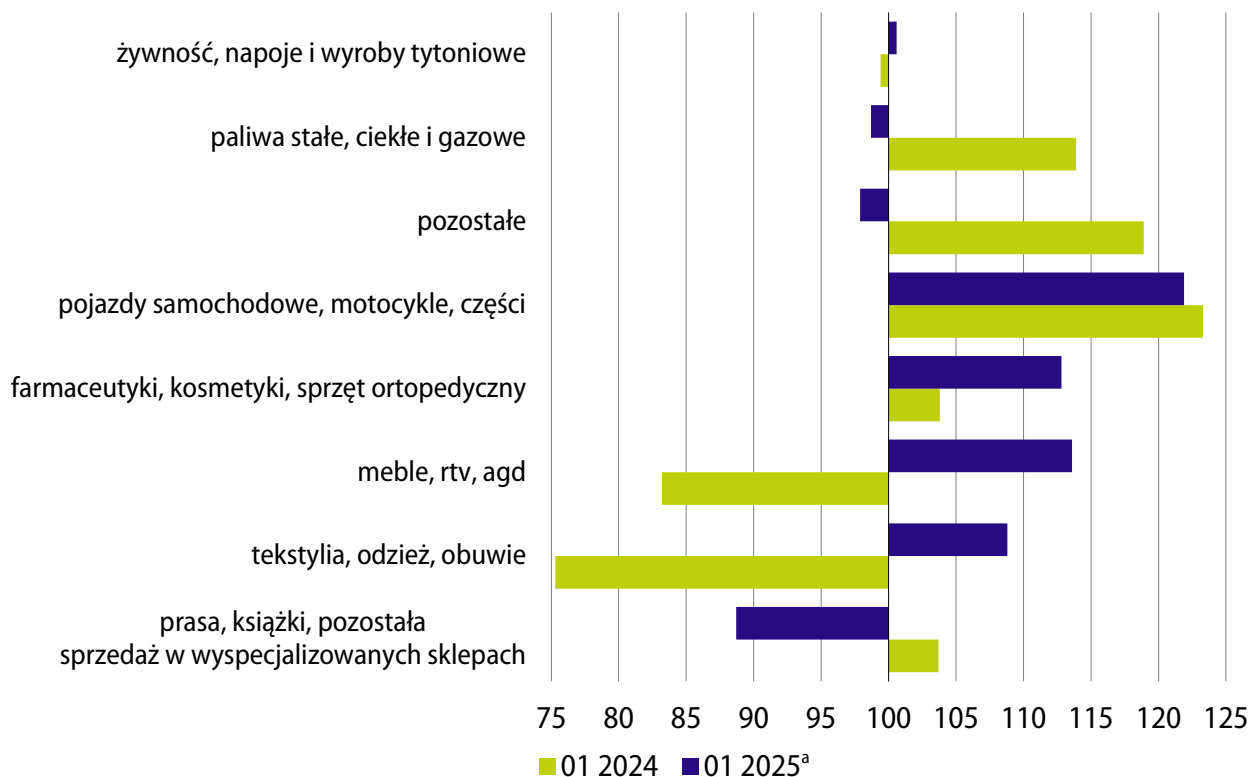

a Dane wstępne.

² Grupowania przedsiębiorstw dokonano na podstawie Polskiej Klasyfikacji Działalności 2007 (PKD 2007), zaliczając przedsiębiorstwo do określonej kategorii wg przeważającego rodzaju działalności, zgodnie z aktualnym w omawianym okresie stanem organizacyjnym. Odnotowane zmiany (wzrost/spadek) dynamiki sprzedaży detalicznej w poszczególnych grupach rodzajów działalności przedsiębiorstw mogą zatem również wynikać ze zmiany przeważającego rodzaju działalności przedsiębiorstwa oraz zmian organizacyjnych (np. połączenia przedsiębiorstw). Nie ma to wpływu na dynamikę sprzedaży detalicznej ogółem.

Sprzedaż detaliczna realizowana przez Internet

W styczniu br. 9,1% sprzedaży detalicznej ogółem (w cenach bieżących) zrealizowano przez Internet³, tj. nieco więcej niż przed rokiem (8,8%). Większy niż w styczniu ub. roku był udział tej formy handlu w całkowitej sprzedaży m.in. grupy tekstylia, odzież, obuwie (29,0% wobec 27,2%), a mniejszy m.in. grupy prasa, książki, pozostała sprzedaż w wyspecjalizowanych sklepach (19,9% wobec 26,3%) oraz meble, rtv, agd (18,1% wobec 18,7%).

Udział sprzedaży detalicznej przez Internet w wybranych grupach sprzedaży detalicznej

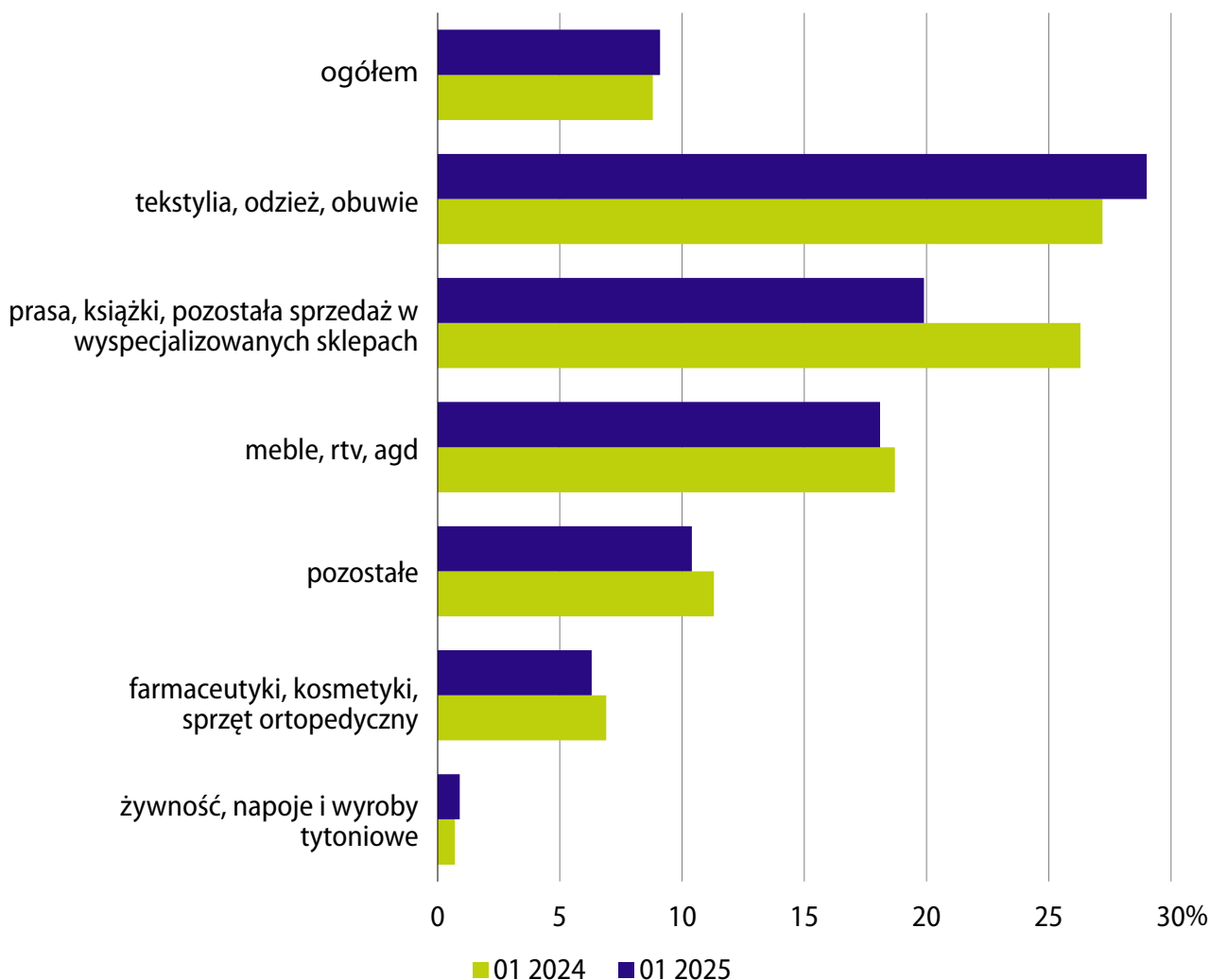

³ Podmioty, dla których sprzedaż internetowa jest przeważającą formą sprzedaży są ujęte w grupie „Sprzedaż detaliczna prowadzona przez domy sprzedaży wysyłkowej lub Internet”. Natomiast sprzedaż przez Internet może być realizowana również przez podmioty w innych grupach, dla których podstawową formą jest sprzedaż stacjonarna.

Sprzedaż hurtowa

Sprzedaż hurtowa⁴ w przedsiębiorstwach handlowych w styczniu br. była o 0,6% niższa niż przed rokiem, w tym w przedsiębiorstwach hurtowych zwiększyła się o 2,4% (wobec spadku w styczniu ub. roku odpowiednio o 7,0% i o 10,6%). Wśród grup o znaczącym udziale w sprzedaży hurtowej ogółem spadek sprzedaży notowano w grupie narzędzia technologii informacyjnej i komunikacyjnej, maszyny, urządzenia i dodatkowe wyposażenie (o 15,8%). Wzrosła natomiast sprzedaż m.in. w grupie półprodukty i odpady pochodzenia nierolniczego oraz złom (o 10,5%) oraz w grupie żywność (o 9,8%).

Sprzedaż hurtowa

ceny bieżące, analogiczny okres roku poprzedniego=100

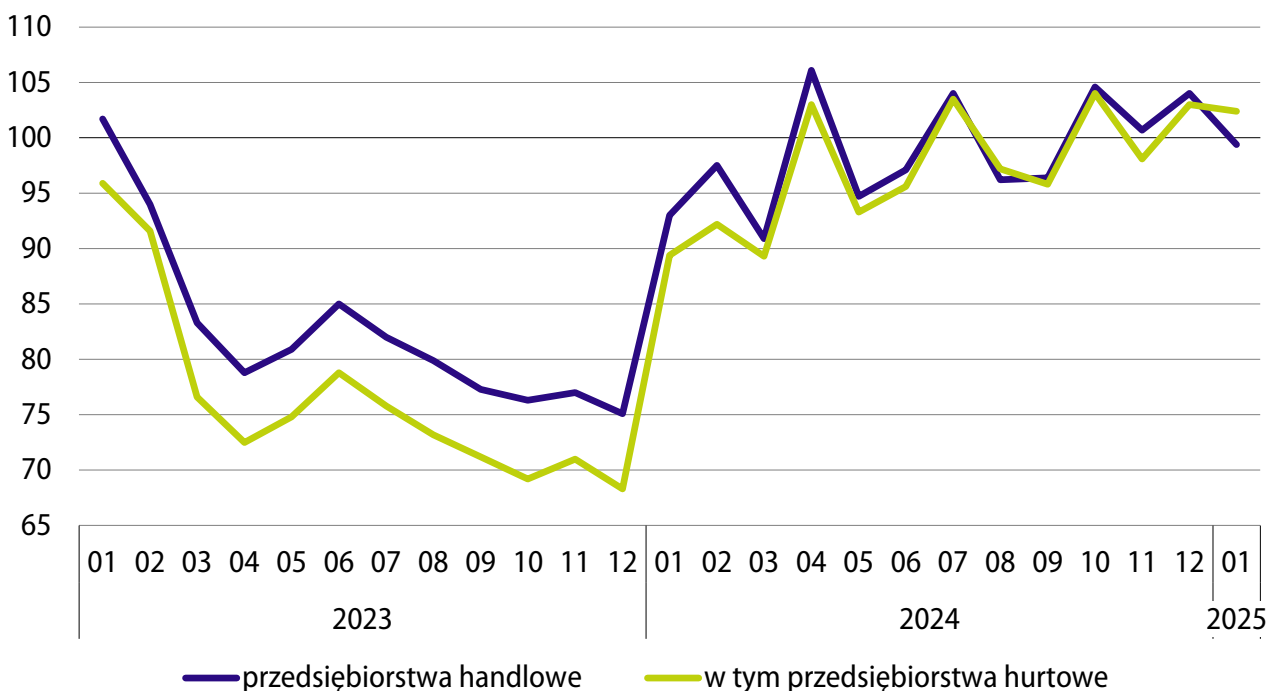

Więcej danych w [Biuletynie Statystycznym](#), w tym:

TABL. 1. PODSTAWOWE WSKAŹNIKI

TABL. 54. SPRZEDAŻ DETALICZNA TOWARÓW WEDŁUG RODZAJÓW DZIAŁALNOŚCI PRZEDSIĘBIORSTWA

TABL. 55. SPRZEDAŻ HURTOWA TOWARÓW WEDŁUG RODZAJÓW DZIAŁALNOŚCI PRZEDSIĘBIORSTWA

⁴ W przedsiębiorstwach handlowych o liczbie pracujących powyżej 9 osób.

TRANSPORT¹

Przewozy ładunków² według wybranych rodzajów transportu

W styczniu 2025 r. przetransportowano 42,5 mln ładunków, tj. o 5,7% mniej niż przed rokiem (wobec spadku o 1,7% w styczniu ub. roku). Zmniejszyły się przewozy w większości rodzajów transportu: samochodowym³ (o 11,0%), kolejowym (o 0,8%) oraz, znacznie, morskim (o 28,4%). Wyższe niż rok wcześniej były natomiast przewozy ładunków w transporcie rurociągowym (o 7,2%).

Przewozy ładunków według wybranych rodzajów transportu

analogiczny okres roku poprzedniego=100

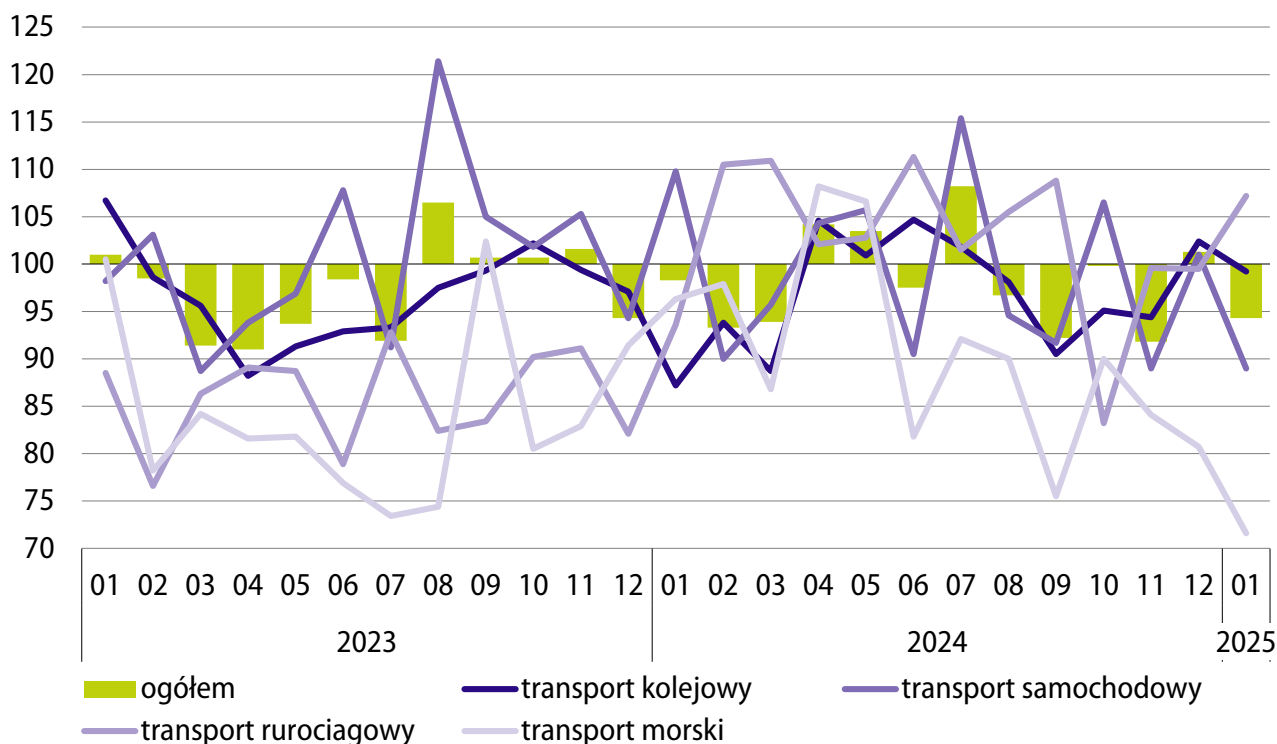

1 Dane miesięczne dotyczące przewozów ładunków i pasażerów według wybranych rodzajów transportu są wstępne i mogą ulec zmianie. Dane ostateczne za rok poprzedni są publikowane w grudniu.

2 Dane dotyczą polskich przewoźników.

3 Bez transportu gospodarczego. Dane częściowo szacunkowe.

Przewozy pasażerów⁴ według wybranych rodzajów transportu

Środkami transportu publicznego w styczniu br. przewieziono 51,9 mln pasażerów, czyli o 3,2% więcej niż w analogicznym okresie ub. roku (kiedy obserwowano wzrost o 5,0%). Zwiększyła się liczba pasażerów korzystających ze wszystkich rodzajów transportu: kolejowego (o 0,2%), samochodowego⁵ (o 8,6%) i lotniczego⁶ (o 4,4%).

Przewozy pasażerów według wybranych rodzajów transportu

analogiczny okres roku poprzedniego=100

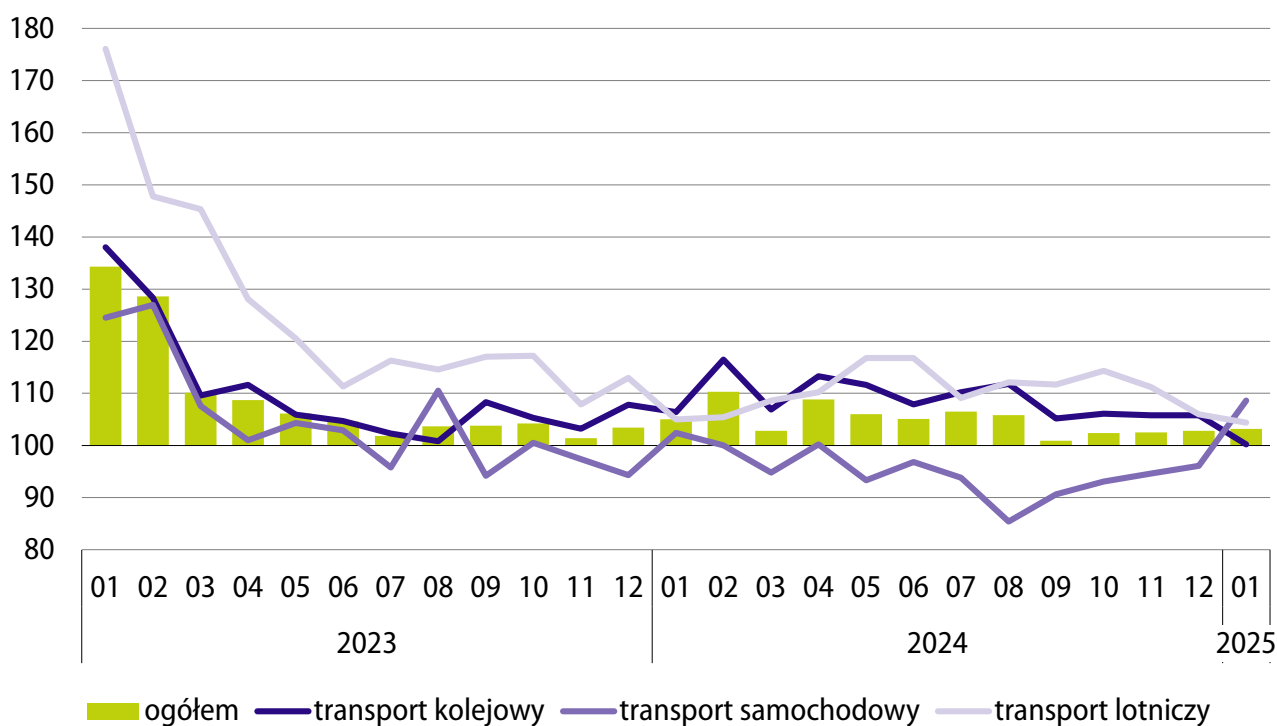

⁴ Dane dotyczą polskich przewoźników.

⁵ Bez przedsiębiorstw komunikacji miejskiej.

⁶ Dane miesięczne mogą obejmować zarówno przewozy realizowane przez polskich przewoźników lotniczych, jak i przez oddziały obcych przewoźników lotniczych zarejestrowane w Polsce.

Obroty ładunkowe w portach morskich

W styczniu br. obroty ładunkowe w portach morskich wyniosły 9,9 mln ton i były o 3,1% większe niż w analogicznym okresie poprzedniego roku (wówczas notowano spadek o 20,6%). Wzrosły obroty ładunków masowych ciekłych (o 13,0%, w tym ropy naftowej łącznie z produktami z ropy naftowej o 3,9%). Zwiększyły się również obroty kontenerów (o 10,1%), ładunków tocznych (o 6,0%) i pozostałych ładunków drobnicowych (o 4,7%). Niższe niż w styczniu ub. roku były natomiast obroty ładunków masowych suchych (o 18,4%, przy spadku przeładunków węgla i koks o 42,2%).

Ładunki załadowane i wyładowane w portach morskich

analogiczny okres roku poprzedniego=100

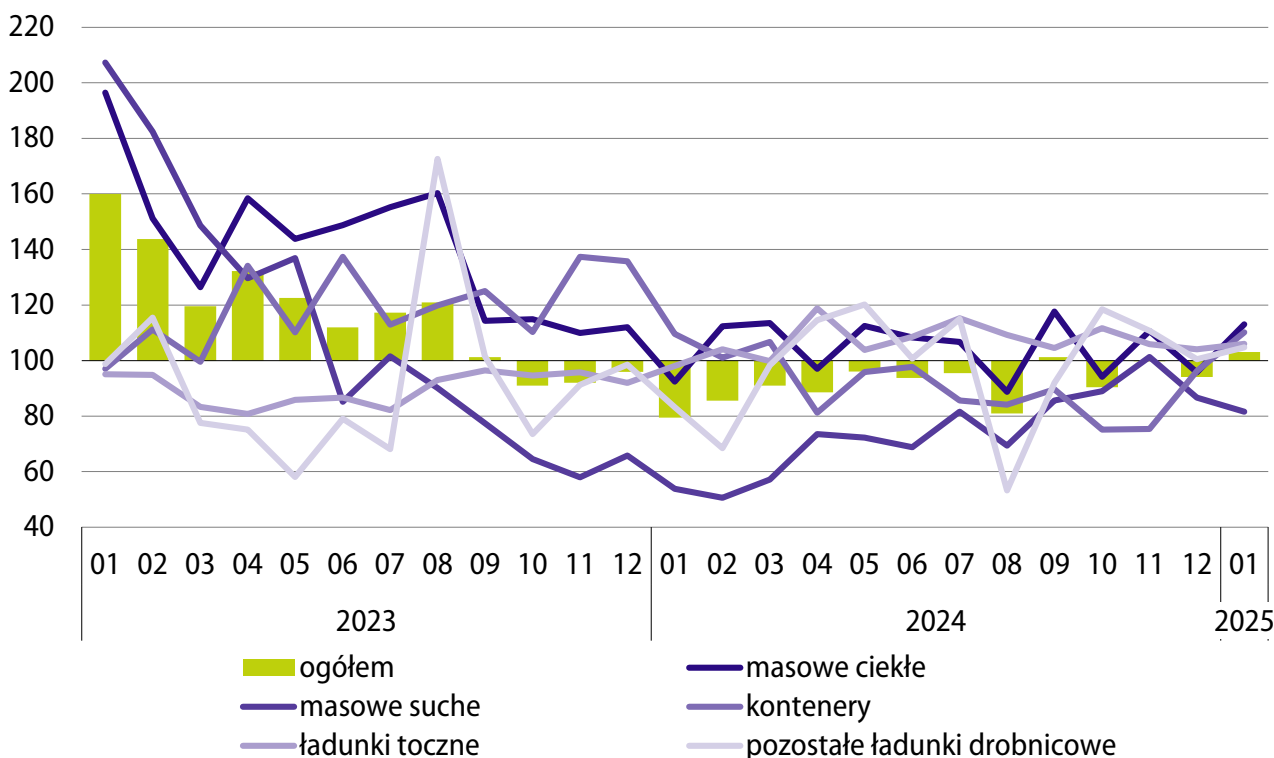

Więcej danych w [Biuletynie Statystycznym](#), w tym:

TABL. 1. PODSTAWOWE WSKAŹNIKI

TABL. 52. PRZEWOZY ŁADUNKÓW I PASAŻERÓW

TABL. 53. ŁADUNKI ZAŁADOWANE I WYŁADOWANE W PORTACH MORSKICH

HANDEL ZAGRANICZNY

Dane za 2024 r. (dane wstępne)

Obroty towarowe w cenach bieżących

Eksport liczony w złotych zmniejszył się w porównaniu z poprzednim rokiem o 6,3% do 1512,2 mld zł, a import – o 3,8% do 1509,2 mld zł (w 2023 r. notowano spadek eksportu o 0,3%, a importu o 8,4%). Dodatkowo saldo wyniosło 3,0 mld zł (wobec 45,1 mld zł rok wcześniej).

Obroty towarowe handlu zagranicznego

ceny bieżące, analogiczny okres roku poprzedniego=100

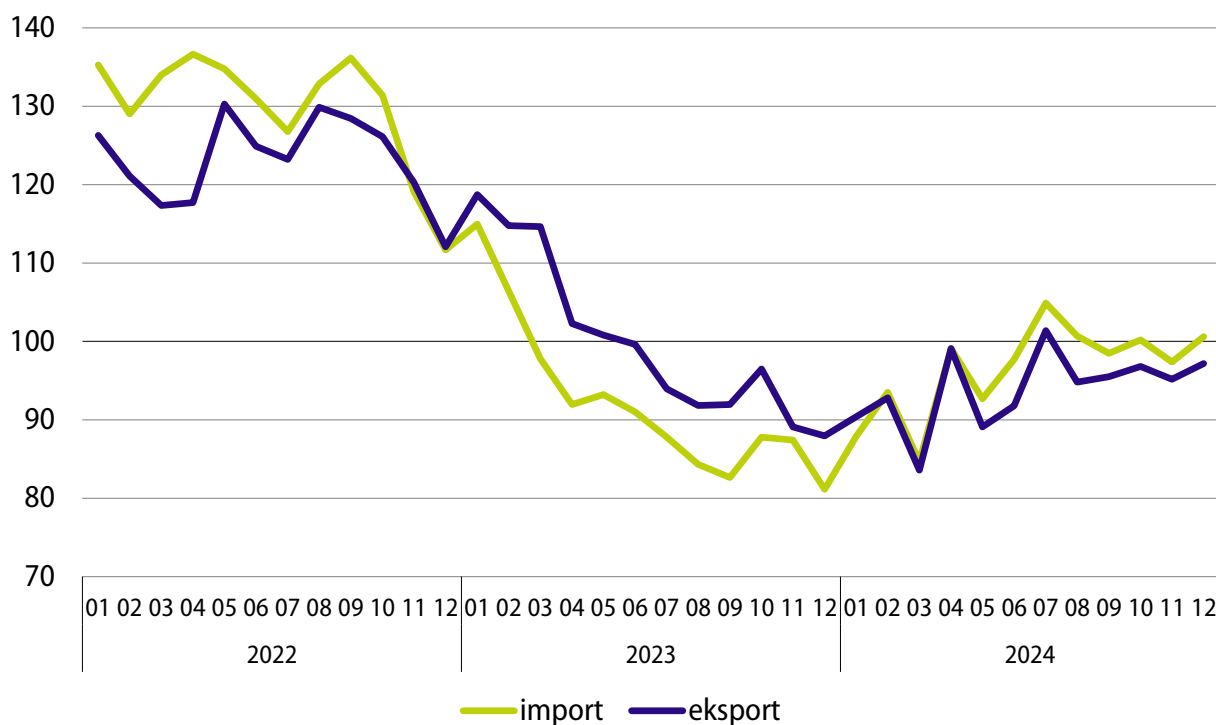

Obroty towarowe według grup krajów w cenach bieżących

Eksport do krajów rozwiniętych zmniejszył się o 6,5% do 1306,5 mld zł (w tym do krajów UE o 7,4% do 1119,3 mld zł), do krajów rozwijających się spadł o 5,9% do 125,5 mld zł, a do krajów Europy Środkowo-Wschodniej – o 3,3% do 80,2 mld zł (w tym wzrost eksport do Ukrainy o 9,7%, a obniżył się do Rosji – o 29,5%). Wartość towarów sprowadzanych¹ z krajów Europy Środkowo-Wschodniej zmniejszyła się o 10,8% do 31,0 mld zł, m.in. w wyniku dużego ograniczenia importu z Rosji (o 33,8%). Import z krajów rozwiniętych obniżył się o 5,4% do 978,6 mld zł (w tym z krajów UE spadł o 5,9% do 797,2 mld zł), natomiast z krajów rozwijających się był nieco wyższy niż przed rokiem (o 0,2%) i wyniósł 499,6 mld zł.

Obroty towarowe handlu zagranicznego według grup krajów w 2024 r.

ceny bieżące, rok poprzedni=100

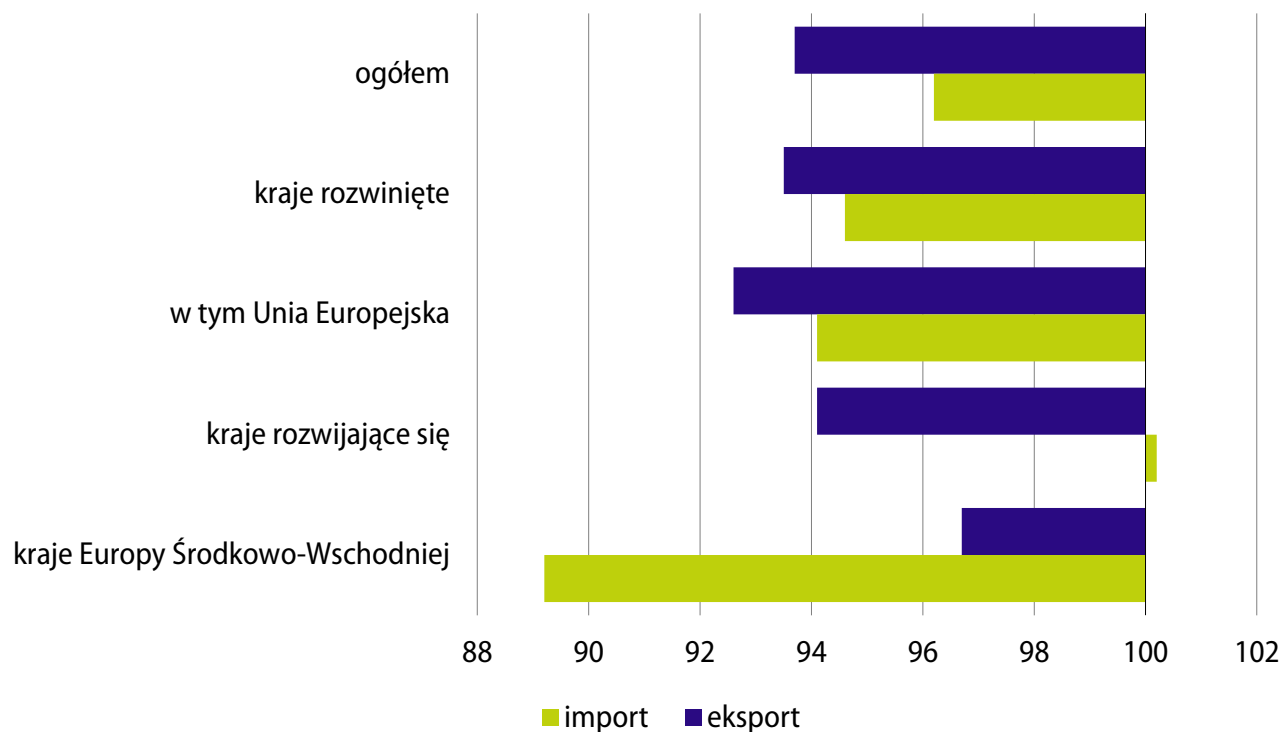

¹ Dane dot. importu w podziale na grupy krajów prezentowane są wg kraju pochodzenia. Dane dot. importu wg kraju wysyłki dostępne są w informacji sygnałnej o wynikach wstępnych „Obroty towarowe handlu zagranicznego ogółem i według krajów w okresie styczeń-grudzień 2024 r.” na stronie internetowej GUS.

Obroty towarowe w cenach stałych

Eksport w okresie styczeń–listopad 2024 r. zwiększył się w skali roku o 2,7%, a import wzrósł o 3,6%. Wolumen eksportu do krajów Europy Środkowo-Wschodniej zwiększył się o 10,7%, do krajów rozwijających się o 4,7%, a do krajów rozwiniętych o 2,0% (w tym do krajów UE o 1,6%). Wyższy niż rok wcześniej był wolumen importu z krajów rozwijających się (o 5,9%), z krajów rozwiniętych (o 2,3%, w tym z krajów UE o 1,8%) oraz, nieznacznie, z krajów Europy Środkowo-Wschodniej (o 0,3%).

Wskaźniki wolumenu* w okresie styczeń–listopad 2024 r.

ceny stałe, analogiczny okres roku poprzedniego=100

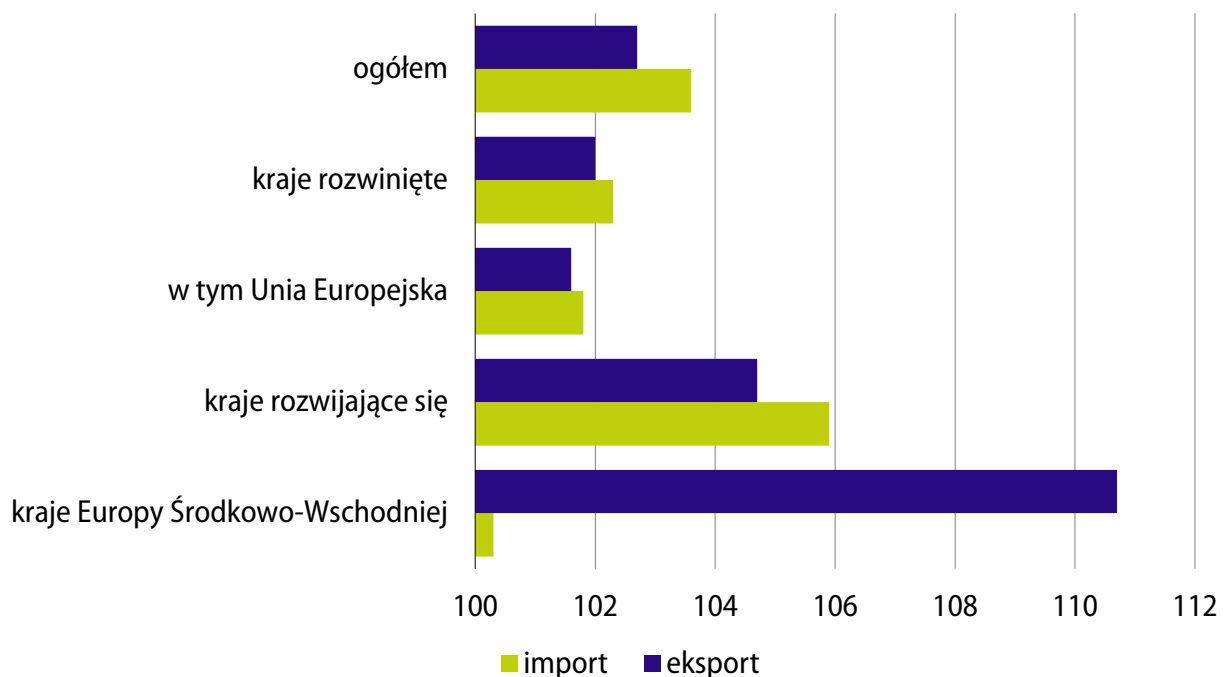

* Na podstawie cen wyrażonych w złotych.

Ceny handlu zagranicznego

Ceny transakcyjne towarów eksportowanych i importowanych (liczone w złotych) w okresie styczeń–listopad 2024 r. spadły w skali roku odpowiednio o 9,0% i o 7,4%. Wskaźnik terms of trade w obrotach ogółem, odmiennie niż rok wcześniej, kształtował się niekorzystnie (98,3 wobec 107,3 w analogicznym okresie 2023 r.). Wyraźnie pogorszyły się uwarunkowania cenowe w obrotach ze wszystkimi grupami krajów: z krajami rozwijającymi się (wskaźnik terms of trade

wyniósł 95,4 wobec 108,0 rok wcześniej), z krajami Europy Środkowo-Wschodniej (98,9 wobec 108,3) oraz z krajami rozwiniętymi (98,9 wobec 107,3, w tym z krajami UE – 98,4 wobec 104,2).

Terms of trade

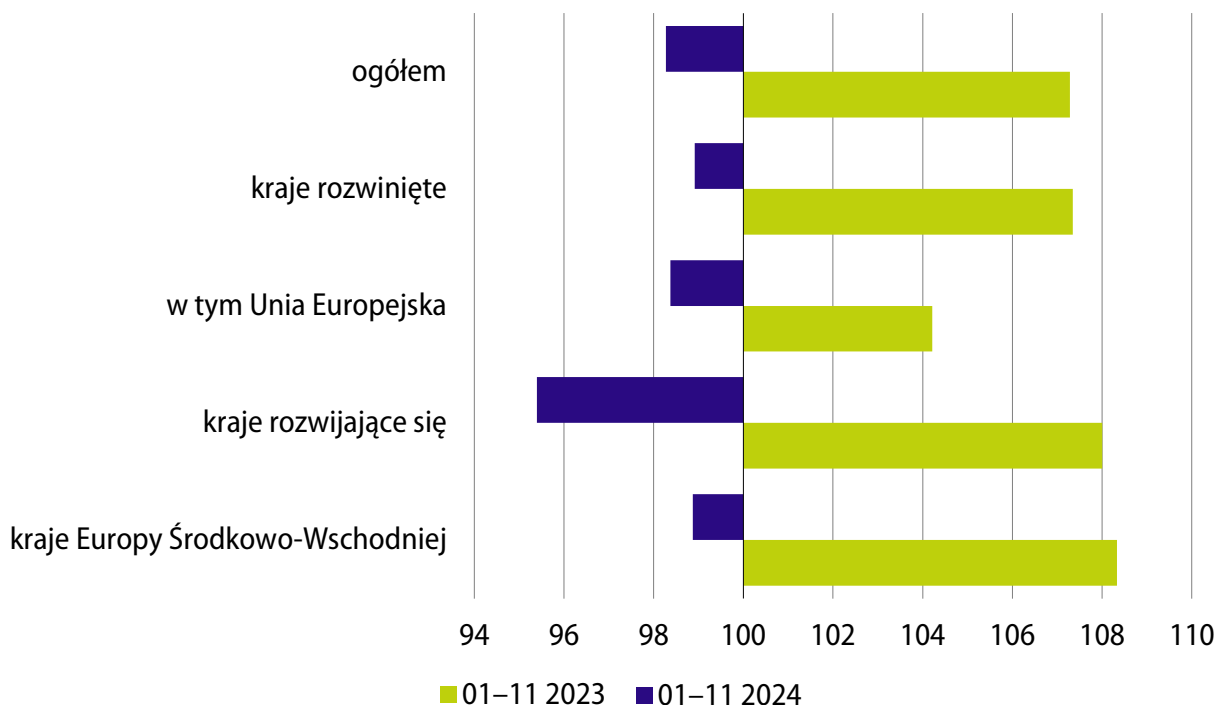

Struktura geograficzna obrotów handlu zagranicznego

W strukturze geograficznej obrotów w 2024 r., w porównaniu z poprzednim rokiem, po stronie eksportu obniżył się udział krajów rozwiniętych o 0,2 p.proc. do 86,4% (w tym udział krajów UE spadł o 0,9 p.proc. do 74,0%). Udział krajów rozwijających się był podobny jak w 2023 r. i wyniósł 8,3%, natomiast udział krajów Europy Środkowo-Wschodniej wzrósł o 0,2 p.proc. do 5,3%. W imporcie ogółem zmniejszył się udział krajów rozwiniętych (o 1,2 p.proc. do 64,8%, w tym udział krajów UE obniżył się o 1,2 p.proc. do 52,8%). Udział krajów Europy Środkowo-Wschodniej nie uległ istotnej zmianie, tj. zmniejszył się o 0,1 p.proc. do 2,1%. Wzrósł natomiast udział krajów rozwijających się – o 1,3 p.proc. do 33,1%.

Struktura geograficzna obrotów handlu zagranicznego według grup krajów

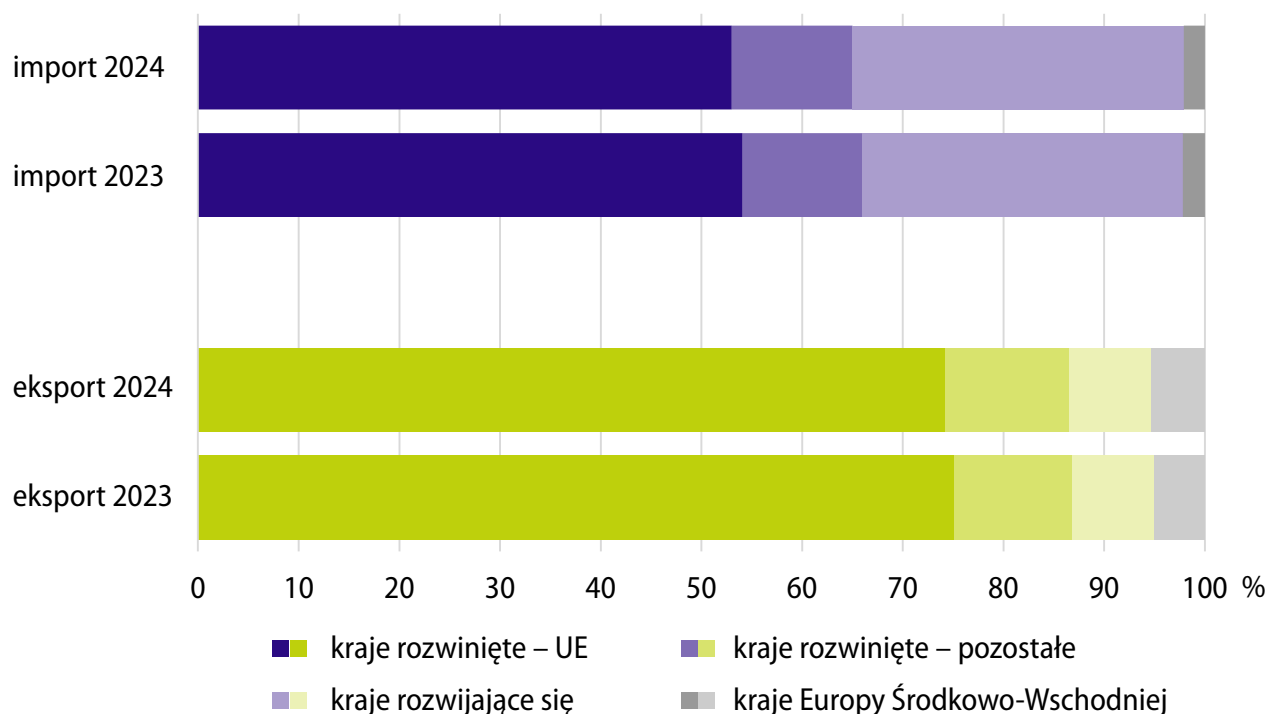

Obroty handlu zagranicznego według głównych partnerów

Obroty z pierwszą dziesiątką partnerów handlowych Polski w 2024 r. stanowiły 66,3% eksportu ogółem (wobec 66,2% w 2023 r.) oraz 61,4% importu ogółem (wobec 60,7% rok wcześniej). Udział Niemiec, naszego głównego partnera handlowego, obniżył się w skali roku w eksporcie ogółem o 0,8 p.proc. do 27,1%, a w imporcie – o 0,7 p.proc. do 19,2%. Wartość eksportu do Niemiec spadła o 9,2% do 409,2 mld zł, a importu z tego kraju zmniejszyła się o 7,1% do 290,0 mld zł. Wymiana z Niemcami zamknęła się dodatnim saldem, znacznie niższym niż rok wcześniej (119,2 mld zł wobec 138,8 mld zł).

Struktura geograficzna obrotów handlu zagranicznego według wybranych krajów w 2024 r.

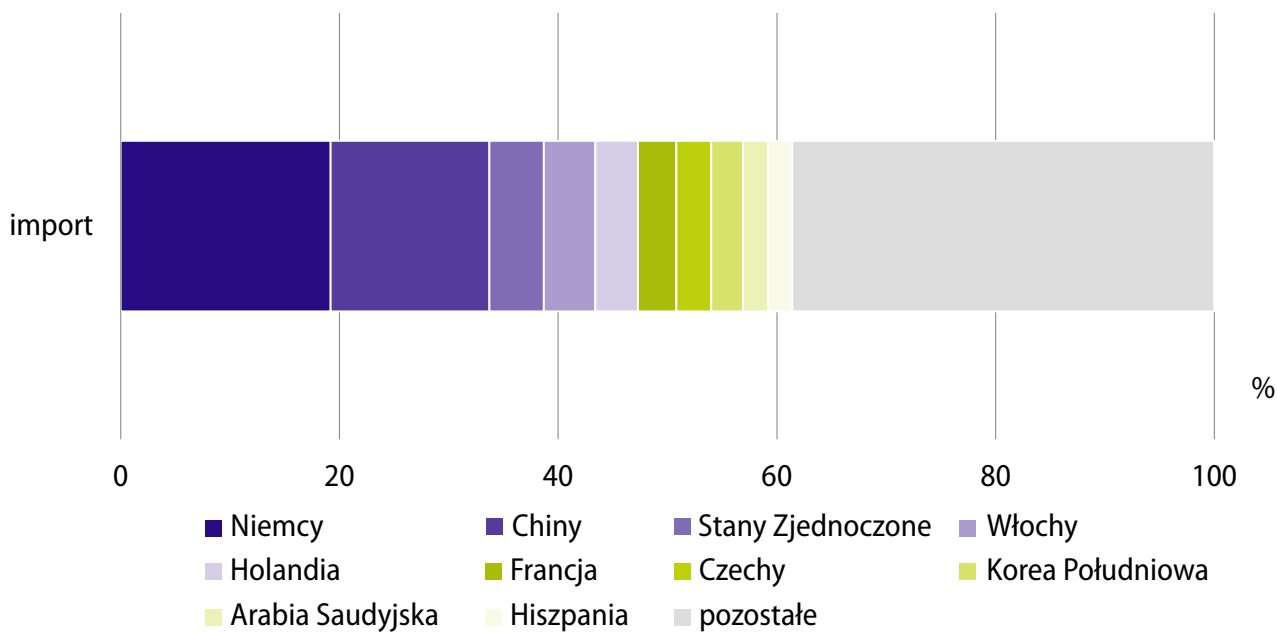
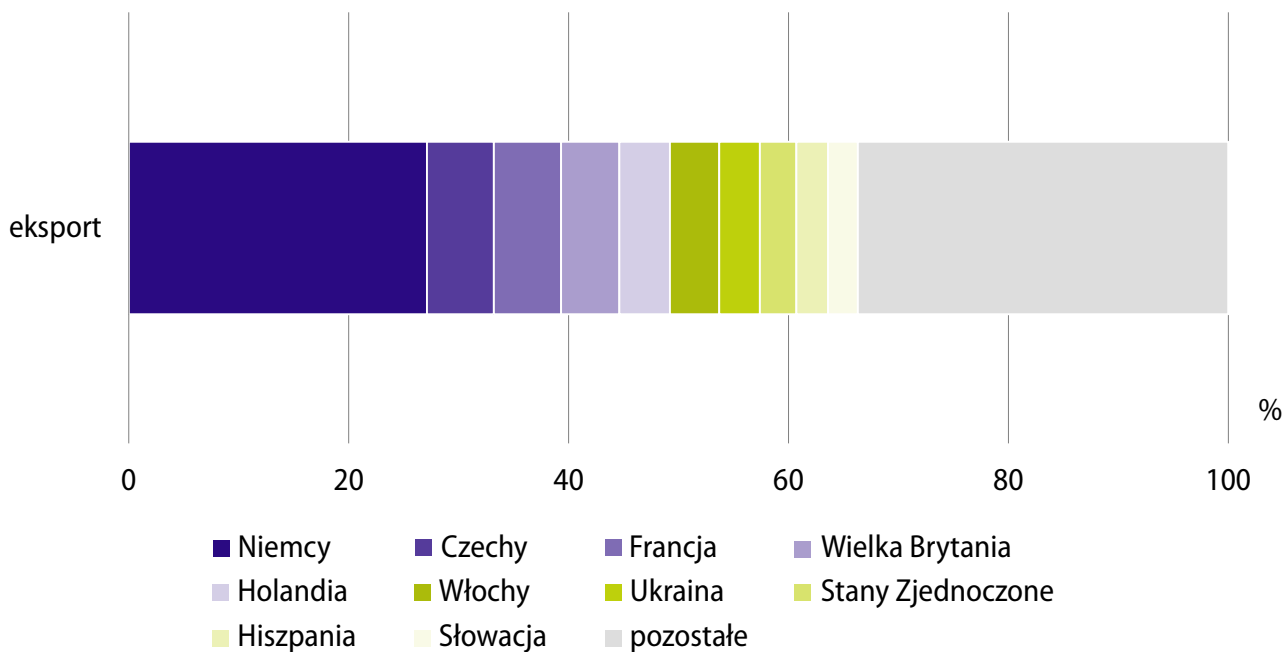

Eksport i import według sekcji SITC

W wymianie wg nomenklatury SITC w większości sekcji towarowych odnotowano spadki w porównaniu z 2023 r. Po obu stronach wymiany znacznemu ograniczeniu uległa wartość towarów z sekcji paliwa mineralne, smary i materiały pochodne (w eksporcie obniżyła się o 20,6%, a w imporcie o 18,0%). Znaczny spadek w eksporcie notowano także w sekcji oleje, tłuszcze, woski zwierzęce i roślinne (o 14,7%). Wzrost wymiany dotyczył jedynie importu sekcji różne wyroby przemysłowe (o 5,9%) oraz żywność i zwierzęta żywe (o 2,0%).

Obroty wybranych sekcji towarowych (według SITC) w 2024 r.

rok poprzedni=100

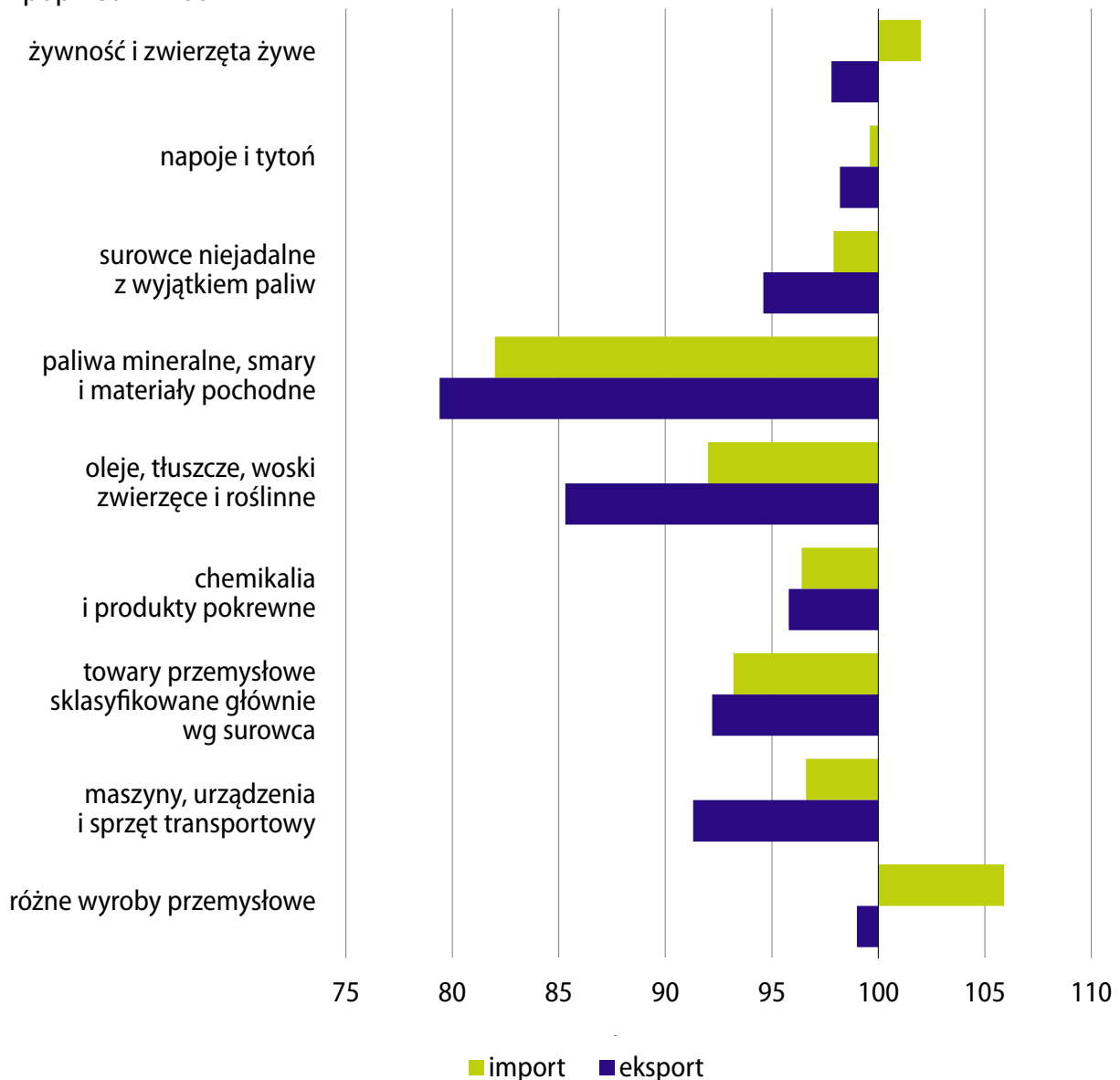

Struktura eksportu i importu według sekcji SITC

W strukturze towarowej eksportu obniżył się w skali roku udział m.in. sekcji o największym udziale w obrotach, tj. maszyn, urządzeń i sprzętu transportowego (o 1,0 p.proc. do 37,2%), a zwiększył się m.in. sekcji różne wyroby przemysłowe (o 1,0 p.proc. do 17,6%). W imporcie zmniejszył się udział sekcji paliwa mineralne, smary i materiały pochodne (o 1,3 p.proc. do 7,6%) oraz towary przemysłowe sklasyfikowane głównie wg surowca (o 0,5 p.proc. do 14,5%), natomiast wzrósł udział m.in. sekcji różne wyroby przemysłowe (o 1,3 p.proc. do 14,9%).

Udział wybranych sekcji towarowych (według SITC) w obrotach towarowych handlu zagranicznego ogółem

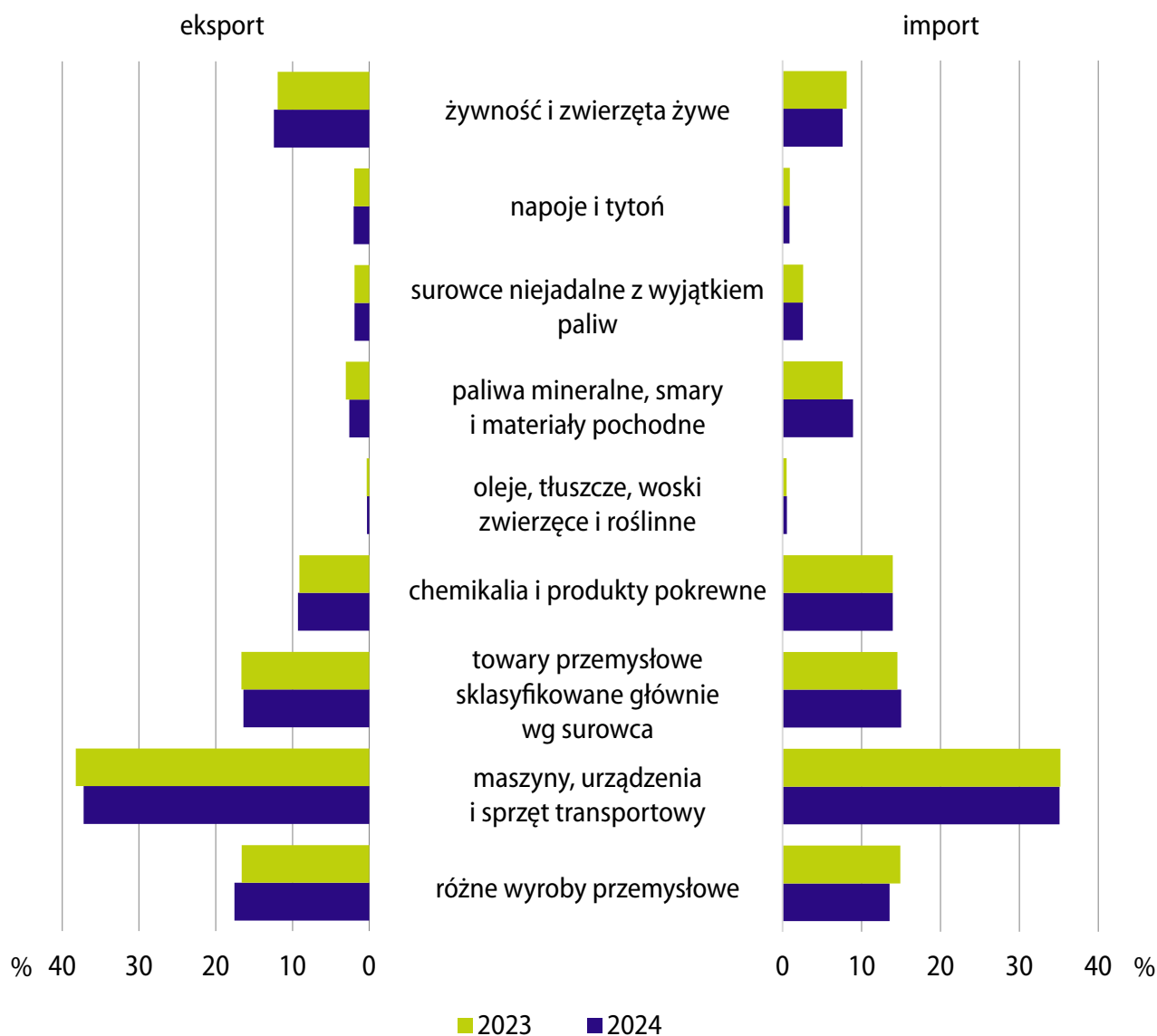

Eksport i import produktów rolno-spożywczych

Eksport produktów rolno-spożywczych (według CN) w 2024 r. zmniejszył się w porównaniu z rokiem poprzednim o 2,9% do 231,0 mld zł, a import zwiększył się o 0,8% do 153,8 mld zł. Obroty zamknęły się niższym niż rok wcześniej dodatnim saldem (77,2 mld zł wobec 85,4 mld zł). Zwiększył się udział produktów rolno-spożywczych zarówno w eksporcie ogółem (o 0,6 p.proc. do 15,3%), jak i w imporcie ogółem (o 0,5 p.proc. do 10,2%). Niższy niż w 2023 r. był eksport produktów rolno-spożywczych do wszystkich grup krajów: do krajów Europy Środkowo-Wschodniej o 5,9%, do krajów rozwijających się o 3,1%, a do krajów rozwiniętych o 2,8% (w tym do krajów UE również o 2,8%). W znacznym stopniu spadła wartość produktów rolno-spożywczych sprowadzanych z krajów Europy Środkowo-Wschodniej (o 12,1%). Wyższy niż w 2023 r. był natomiast import z krajów rozwijających się (o 4,4%) oraz z krajów rozwiniętych (o 1,2%, w tym z krajów UE o 1,7%).

Obroty towarowe produktów rolno-spożywczych w 2024 r.

rok poprzedni=100

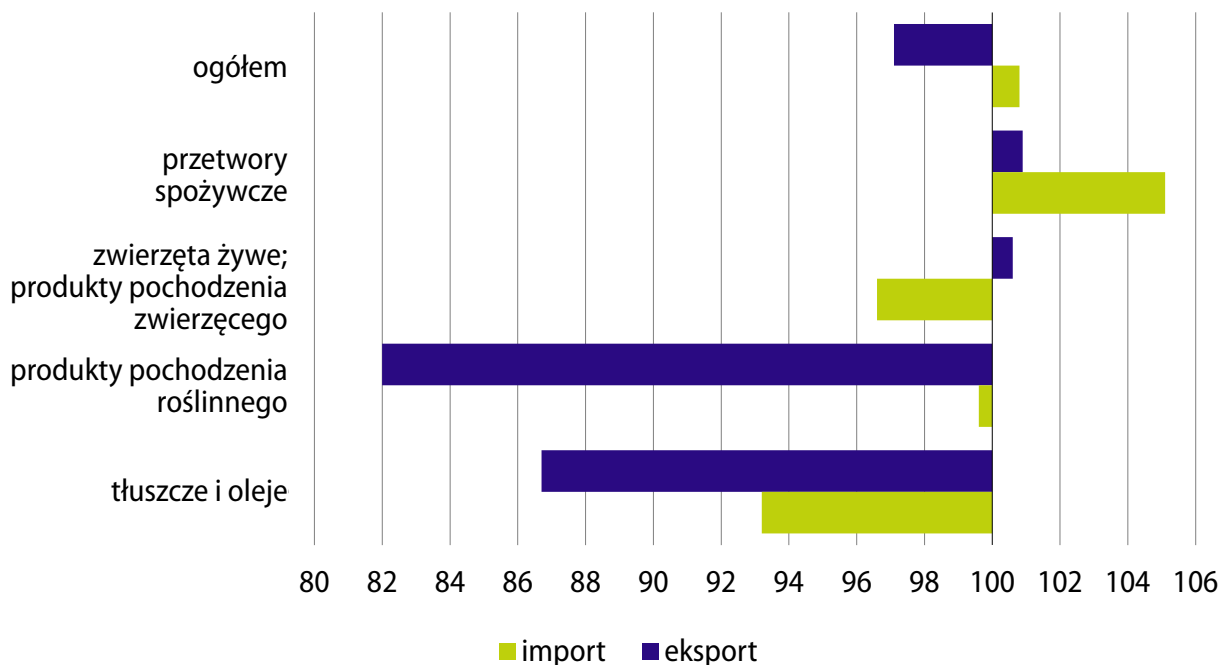

Rozdysponowanie importu według głównych kategorii ekonomicznych

W strukturze rozdysponowania importu według głównych kategorii ekonomicznych w 2024 r. zmniejszył się w skali roku udział towarów z przeznaczeniem na zużycie pośrednie (z 59,0% do 56,9%) oraz dóbr inwestycyjnych (z 15,4% do 14,9%), a wzrósł udział towarów konsumpcyjnych (z 25,6% do 28,2%). Spośród głównych kategorii ekonomicznych obniżyła się w porównaniu z 2023 r. wartość sprowadzanych towarów przeznaczonych na zużycie pośrednie oraz dóbr inwestycyjnych (po 7,2%), natomiast wzrosła wartość towarów konsumpcyjnych (o 6,3%).

Struktura rozdysponowania importu według głównych kategorii ekonomicznych

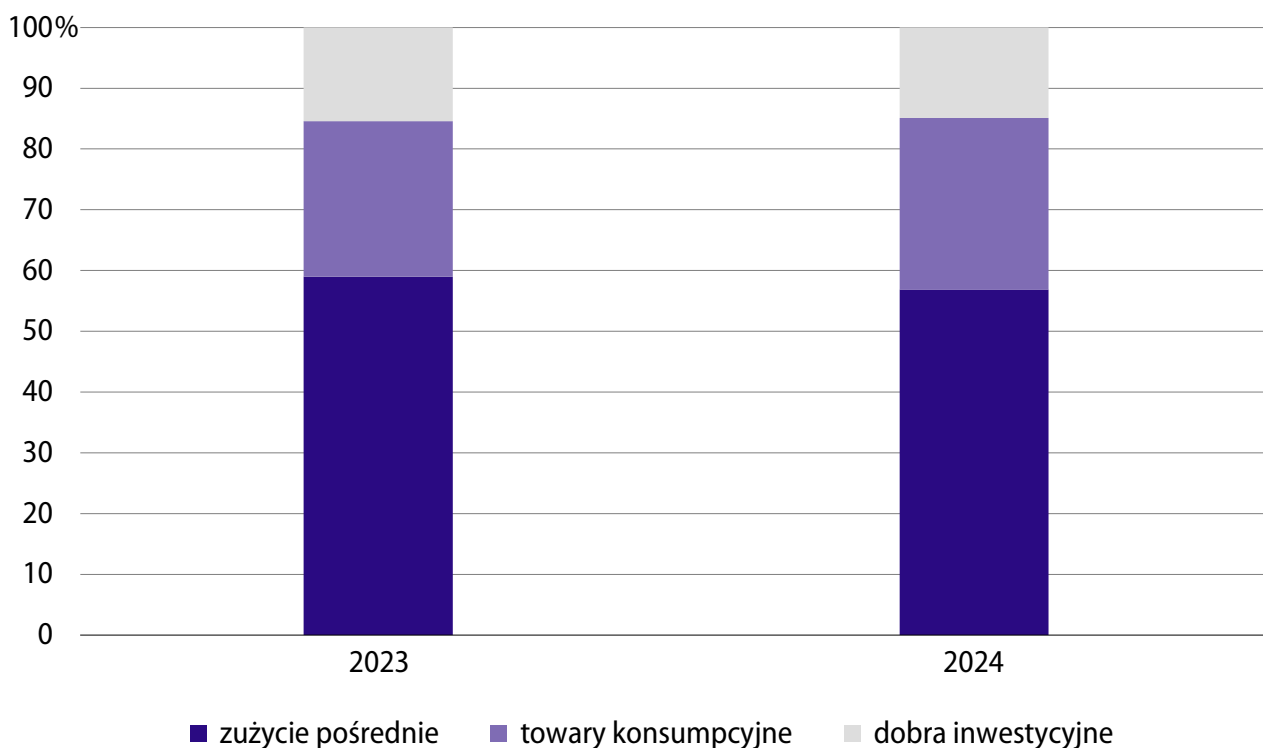

Więcej danych w [Biuletynie Statystycznym](#), w tym:

TABL. 01. PODSTAWOWE WSKAŹNIKI

TABL. 58. OBROTY HANDLU ZAGRANICZNEGO WEDŁUG GRUP KRAJÓW I NOMENKLATURY SITC

TABL. 59. OBROTY HANDLU ZAGRANICZNEGO WEDŁUG GRUP KRAJÓW

KONIUNKTURA GOSPODARCZA

Koniunktura gospodarcza w przetwórstwie przemysłowym

Wskaźnik ogólnego klimatu koniunktury w przetwórstwie przemysłowym w lutym 2025 r. jest nieco mniej niekorzystny niż przed miesiącem (na co wpłynęła poprawa pesymistycznych prognoz ogólnej sytuacji gospodarczej przedsiębiorstw, przy nadal negatywnych jej ocenach bieżących). Diagnozy portfela zamówień oraz produkcji są mniej niekorzystne niż w styczniu br., a w zakresie sytuacji finansowej przedsiębiorstw – podobnie negatywne. Poprawiły się przewidywania w tych obszarach – w przypadku produkcji po raz pierwszy od kwietnia ub. roku są nieznacznie pozytywne, a w zakresie portfela zamówień i sytuacji finansowej są mniej pesymistyczne niż przed miesiącem. Dyrektorzy firm, podobnie jak przed miesiącem, przewidują redukcje zatrudnienia oraz wzrost cen wyrobów przemysłowych.

Wskaźnik ogólnego klimatu koniunktury w przetwórstwie przemysłowym

w przekroju klas wielkości przedsiębiorstw (według liczby pracujących)

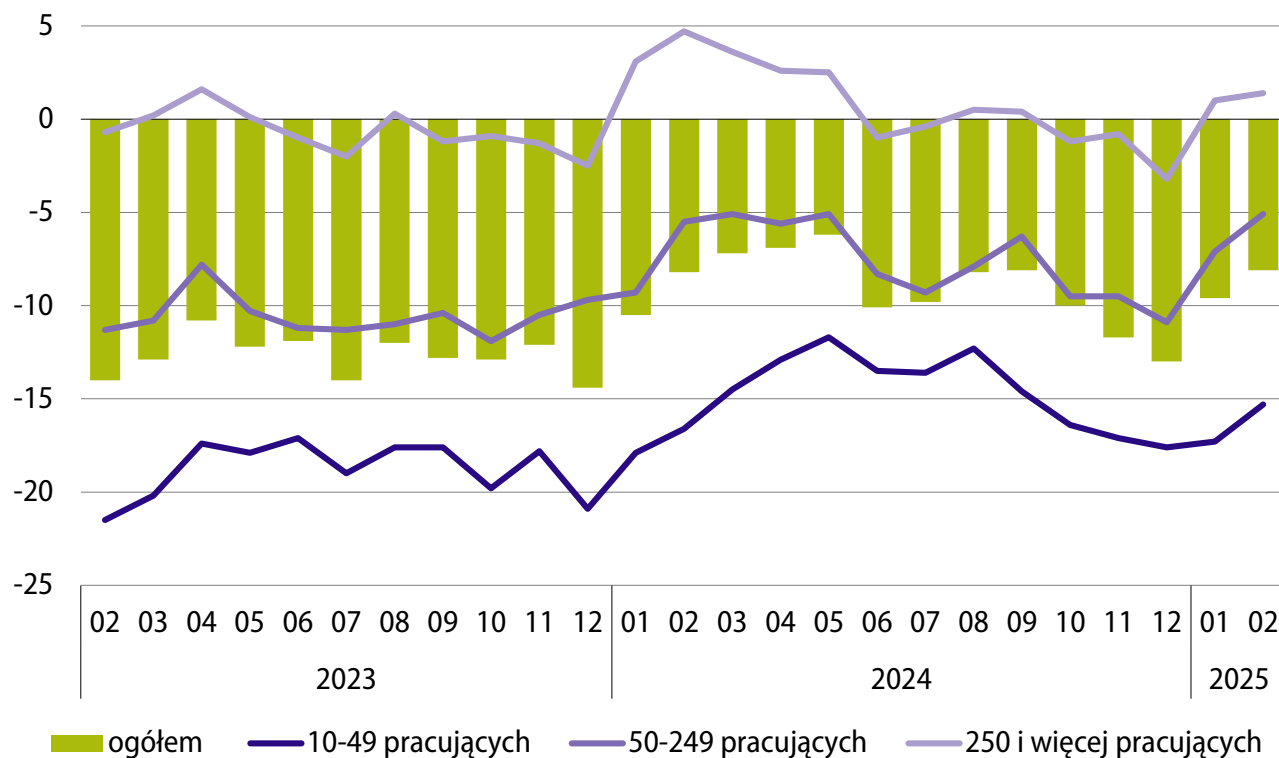

Wśród barier w prowadzeniu bieżącej działalności przedsiębiorcy w przetwórstwie przemysłowym nadal najczęściej wymieniają koszty zatrudnienia. W porównaniu z lutym ub. roku najbardziej wzrosła dotkliwość niedostatecznego popytu na rynku krajowym; zwiększyło się również znaczenie takich utrudnień jak koszty zatrudnienia, niedostateczny popyt na rynku zagranicznym oraz konkurencyjny import. Mniej uciążliwe niż przed rokiem są natomiast m.in. wysokie obciążenia na rzecz budżetu, niedobór wykwalifikowanych pracowników i niepewność ogólnej sytuacji gospodarczej.

Stan zapasów wyrobów gotowych w przetwórstwie przemysłowym w lutym br. jest zdaniem przedsiębiorców wystarczający w stosunku do zapotrzebowania (przed miesiącem przeważnie wskazywano ich nadmiar).

Koniunktura gospodarcza w budownictwie

Ogólny klimat koniunktury w budownictwie w lutym br. jest oceniany podobnie niekorzystnie jak w poprzednim miesiącu (pod wpływem bardziej negatywnych diagnoz ogólnej sytuacji gospodarczej przedsiębiorstw oraz mniej pesymistycznych jej prognoz). Nieznacznie poprawiły się negatywne oceny bieżące oraz przewidywania dotyczące portfela zamówień. Diagnozy produkcji i sytuacji finansowej przedsiębiorstw są równie niekorzystne jak miesiąc wcześniej, a prognozy w tych obszarach mniej pesymistyczne. Dyrektorzy firm budowlanych, podobnie jak przed miesiącem, przewidują ograniczenie zatrudnienia oraz wzrost cen robót budowlano-montażowych.

Wskaźnik ogólnego klimatu koniunktury w budownictwie

w przekroju klas wielkości przedsiębiorstw (według liczby pracujących)

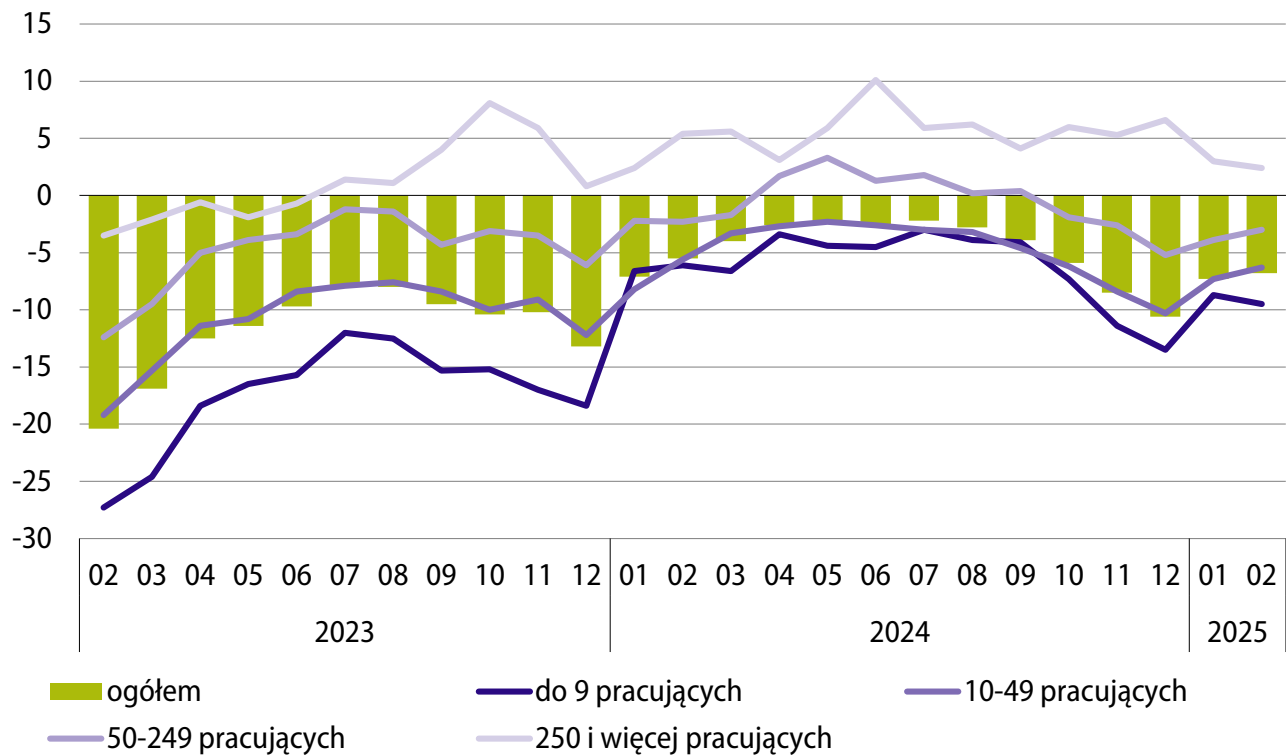

Przedsiębiorstwa zgłaszające bariery w prowadzeniu bieżącej działalności w budownictwie nadal najczęściej wskazują na trudności związane z kosztami zatrudnienia. W porównaniu z lutym ub. roku wzrosła uciążliwość zbyt dużej konkurencji na rynku oraz niedostatecznego popytu. Zmniejszyło się natomiast znaczenie utrudnień związanych m.in. z niejasnymi, niespójnymi i niestabilnymi przepisami prawnymi, niepewnością ogólnej sytuacji gospodarczej oraz kosztami materiałów.

Koniunktura gospodarcza w handlu detalicznym

Wskaźnik ogólnego klimatu koniunktury w handlu detalicznym w lutym br. jest mniej niekorzystny niż przed miesiącem (w wyniku mniej negatywnych prognoz ogólnej sytuacji gospodarczej przedsiębiorstw, przy pogorszeniu pozytywnych diagnoz w tym zakresie). Oceny bieżące sprzedaży są bardziej pesymistyczne niż w styczniu br., a w zakresie sytuacji finansowej podobnie niekorzystne. Przewidywania w tych obszarach są mniej negatywne niż miesiąc wcześniej. Dyrektorzy przedsiębiorstw, podobnie jak przed miesiącem, przewidują ograniczenie zatrudnienia oraz wzrost cen.

Wskaźnik ogólnego klimatu koniunktury w handlu detalicznym

w przekroju klas wielkości przedsiębiorstw (według liczby pracujących)

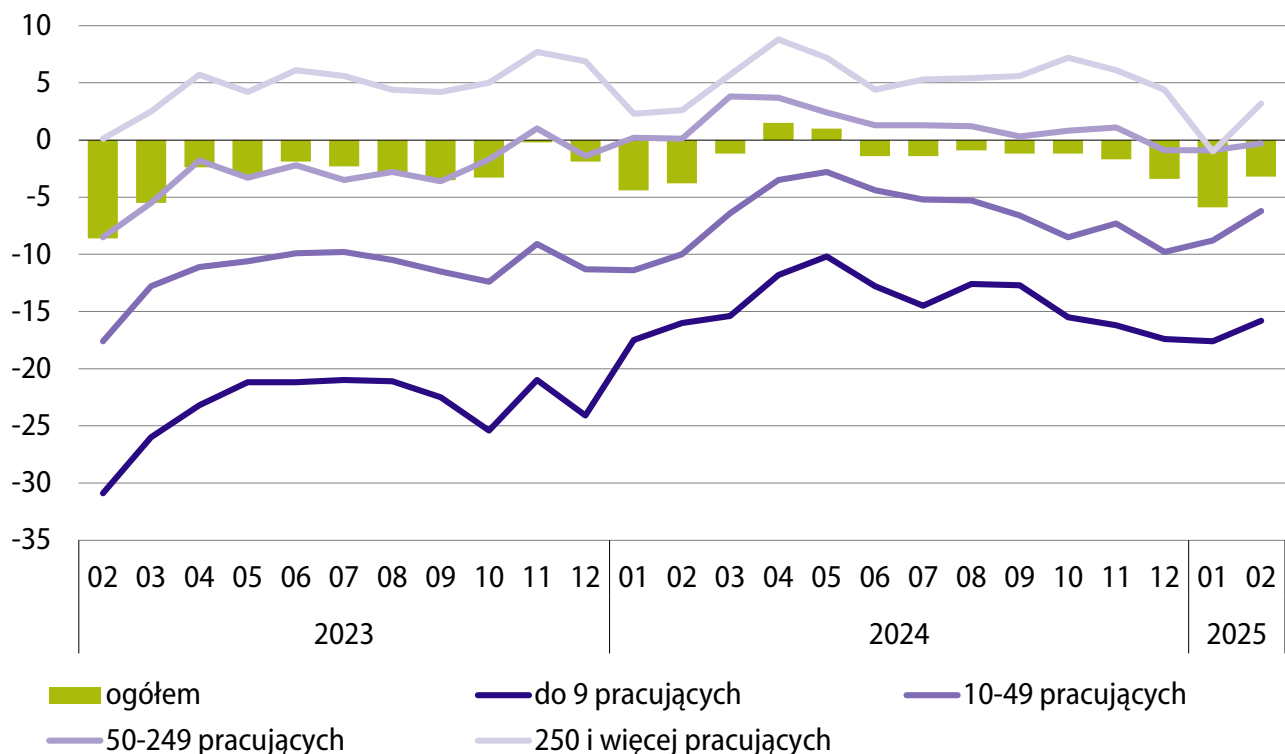

Przedsiębiorstwa zgłaszające bariery w prowadzeniu bieżącej działalności w handlu detalicznym nadal najczęściej wskazują na trudności związane z kosztami zatrudnienia. Większość utrudnień była mniej uciążliwa lub podobna jak przed rokiem. Najbardziej zmniejszyło się znaczenie niepewności ogólnej sytuacji gospodarczej oraz niejasnych, niespójnych i niestabilnych przepisów prawnych.

Koniunktura gospodarcza w transporcie i gospodarce magazynowej

Ogólny klimat koniunktury w transporcie i gospodarce magazynowej w lutym br. jest oceniany nieco mniej negatywnie niż przed miesiącem (poprawiły się pesymistyczne przewidywania ogólnej sytuacji gospodarczej, a pogorszyły jej pozytywne diagnozy). Oceny bieżące popytu są podobnie niekorzystne jak w styczniu br., a odpowiednie prognozy mniej negatywne. Poprawiły się pesymistyczne diagnozy i przewidywania dotyczące sprzedaży oraz sytuacji finansowej. Dyrektorzy przedsiębiorstw planują redukcje zatrudnienia i nadal prognozują wzrost cen.

Wskaźnik ogólnego klimatu koniunktury w transporcie i gospodarce magazynowej w przekroju klas wielkości przedsiębiorstw (według liczby pracujących)

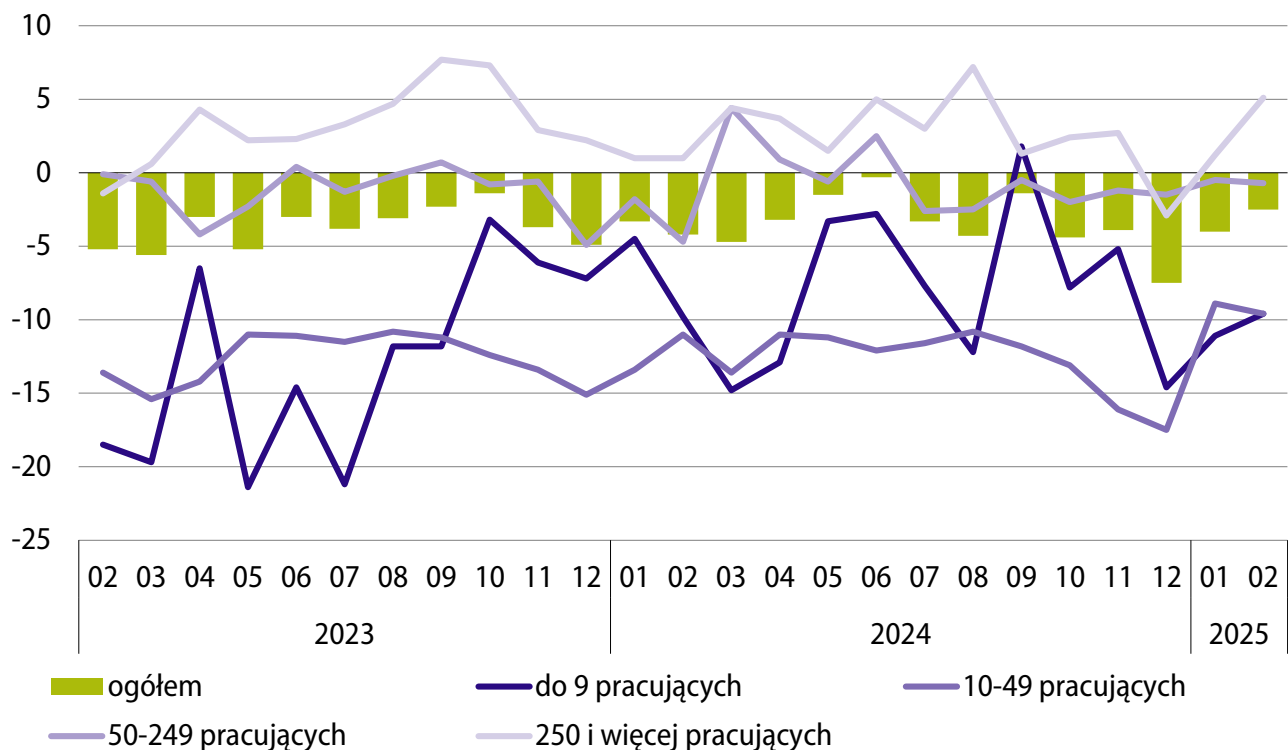

Wśród barier w prowadzeniu bieżącej działalności przedsiębiorstwa w transporcie i gospodarce magazynowej najczęściej wymieniają koszty zatrudnienia, których uciążliwość zwiększyła się najbardziej w porównaniu z lutym ub. roku. W największym stopniu zmalało natomiast znaczenie trudności związanych z niepewnością ogólnej sytuacji gospodarczej.

Więcej danych w [Biuletynie Statystycznym](#), w tym:

TABL. 62. WSKAŹNIKI KONIUNKTURY GOSPODARCZEJ

SYTUACJA SPOŁECZNO-GOSPODARCZA W UNII EUROPEJSKIEJ I W WYBRANYCH KRAJACH

Bezrobocie

Zharmonizowana stopa bezrobocia¹ w Unii Europejskiej w grudniu 2024 r. wyniosła 5,9%, tj. nieco więcej niż w poprzednim miesiącu, ale nieco mniej niż rok wcześniej (po 0,1 p.proc.). Największe bezrobocie nadal notowano w Hiszpanii (10,6%) i Grecji (9,4%). Większe niż przeciętnie w UE było również natężenie bezrobocia w Finlandii, Szwecji, we Francji, w Estonii, Danii, na Łotwie, Litwie, w Portugalii, we Włoszech oraz w Luksemburgu (wskaźnik w granicach 8,7%–6,1%). Najniższą stopę bezrobocia nadal obserwowano w Czechach (2,6%) oraz w Polsce i na Malcie (po 3,0%). W porównaniu z poprzednim miesiącem stopa bezrobocia wzrosła w siedmiu państwach UE (w największym stopniu w Austrii, Danii i we Włoszech – po 0,3 p.proc.), a spadła – w dziesięciu (najbardziej na Litwie o 0,4 p.proc.). Mniejszy wskaźnik bezrobocia niż w grudniu 2023 r. notowano w czternastu państwach, m.in. w Hiszpanii (spadek o 1,3 p.proc.), Chorwacji (o 1,1 p.proc.), w Grecji i na Cyprze (po 1,0 p.proc.) oraz we Włoszech (o 0,9 p.proc.). Większe niż rok wcześniej było natomiast bezrobocie w dziesięciu krajach, m.in. w Słowenii (o 1,9 p.proc.), Danii (o 1,2 p.proc.) oraz Finlandii (o 1,1 p.proc.). W Polsce natężenie bezrobocia było podobne do notowanego przed miesiącem i przed rokiem. W Stanach Zjednoczonych w grudniu 2024 r. stopa bezrobocia wyniosła 4,1% i była nieco niższa niż w poprzednim miesiącu (o 0,1 p.proc.), ale wyższa niż rok wcześniej (o 0,3 p.proc.). W Japonii wskaźnik bezrobocia ukształtował się na poziomie 2,4%, tj. nieco mniejszym niż przed miesiącem i przed rokiem (po 0,1 p.proc.).

¹ Dane wyrównane sezonowo.

Zharmonizowana stopa bezrobocia

wyrównana sezonowo

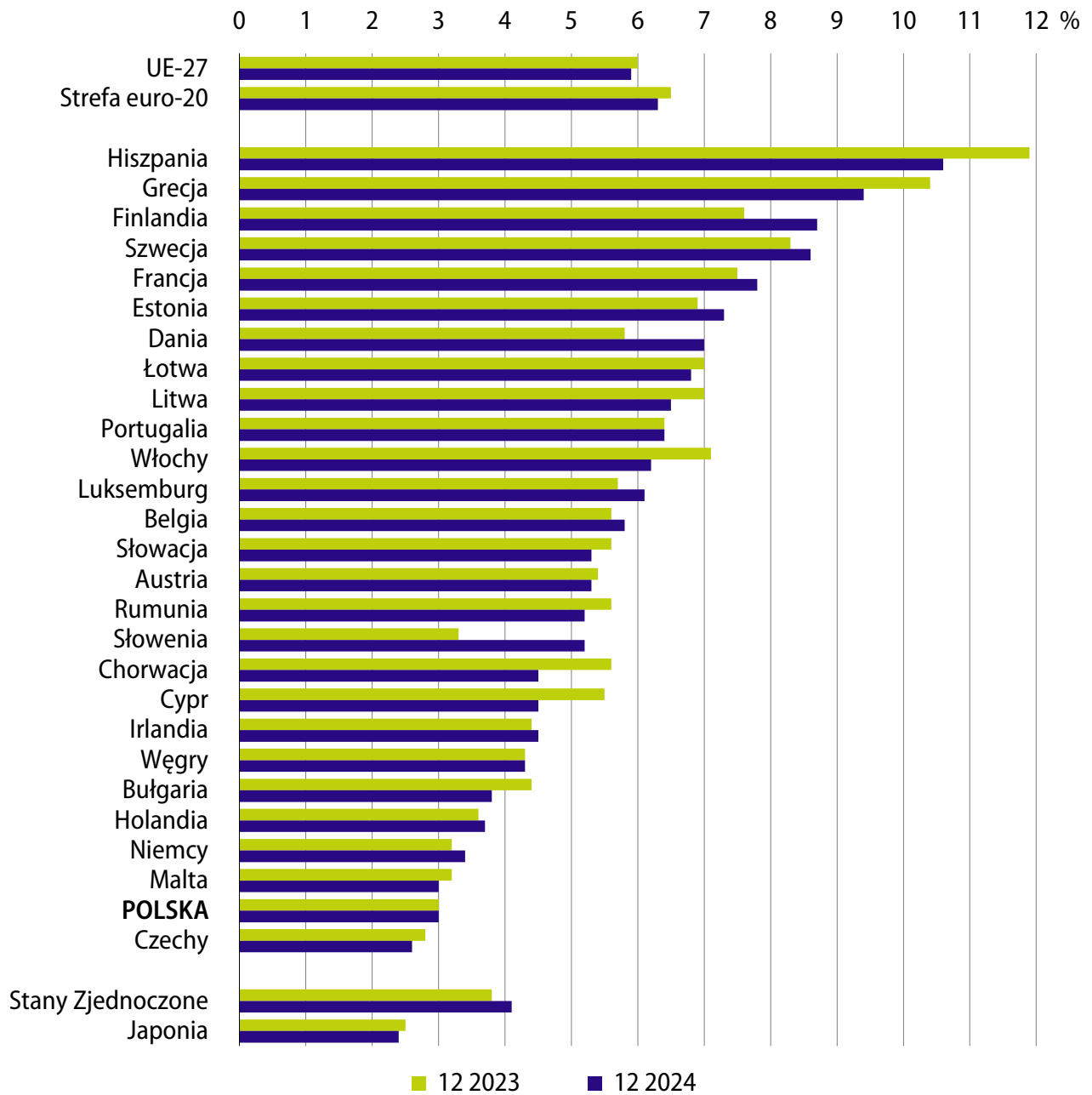

Źródło: Eurostat (une_rt_m).

Produkcja przemysłowa

Produkcja przemysłowa² w Unii Europejskiej w 2024 r. była o 2,3% niższa niż w roku poprzednim (wówczas spadła o 1,5%). Produkcja obniżyła się w dziewiętnastu państwach członkowskich, w tym najbardziej w Irlandii (o 5,1%) oraz w Niemczech i Austrii (po 4,6%). Większy spadek produkcji niż przeciętny w UE notowano także w Estonii, na Węgrzech, w Bułgarii, we Włoszech i w Chorwacji (w granicach 4,0%–2,4%). We Francji produkcja przemysłowa spadła o 0,3%. Wzrost produkcji notowano natomiast w siedmiu krajach UE, najwyższy w Danii (o 8,2%). Większa niż w 2023 r. była ponadto produkcja w Grecji (o 5,2%), na Malcie i Litwie (po 4,1%), na Cyprze (o 2,5%), a także nieznacznie w Polsce i Hiszpanii (po 0,5%).

W grudniu 2024 r. produkcja przemysłowa³ w UE nadal kształtowała się poniżej poziomu sprzed roku, a jej spadek wyniósł 1,7% (wobec spadku o 1,5% w listopadzie 2024 r.). Produkcja obniżyła się w skali roku w piętnastu krajach członkowskich, w tym najbardziej w Austrii (o 9,5%) i we Włoszech (o 7,1%). Głębszy niż przeciętnie w UE był także spadek na Węgrzech, Łotwie, w Portugalii, Estonii, Niemczech (gdzie wyniósł 4,0%), Bułgarii, Belgii, Rumunii, Czechach oraz Holandii. W Polsce spadek produkcji wyniósł 1,4% i był zbliżony do notowanego we Francji (1,3%). Wzrosła natomiast produkcja w dwunastu krajach UE, w tym najbardziej na Malcie (o 14,4%) i w Irlandii (o 10,1%). Wśród największych gospodarek unijnych wzrost produkcji notowano w Hiszpanii (o 2,6%).

2 Dotyczy górnictwa i wydobywania, przetwórstwa przemysłowego oraz wytwarzania i zaopatrywania w energię elektryczną, gaz, parę wodną i gorącą wodę (sekcje B–D wg NACE Rev. 2); dane wyrównane dniami roboczymi.

3 Dotyczy górnictwa i wydobywania, przetwórstwa przemysłowego oraz wytwarzania i zaopatrywania w energię elektryczną, gaz, parę wodną i gorącą wodę (sekcje B–D wg NACE Rev. 2); dane wyrównane dniami roboczymi.

Produkcja przemysłowa

zmiana r/r, wyrównana dniami roboczymi

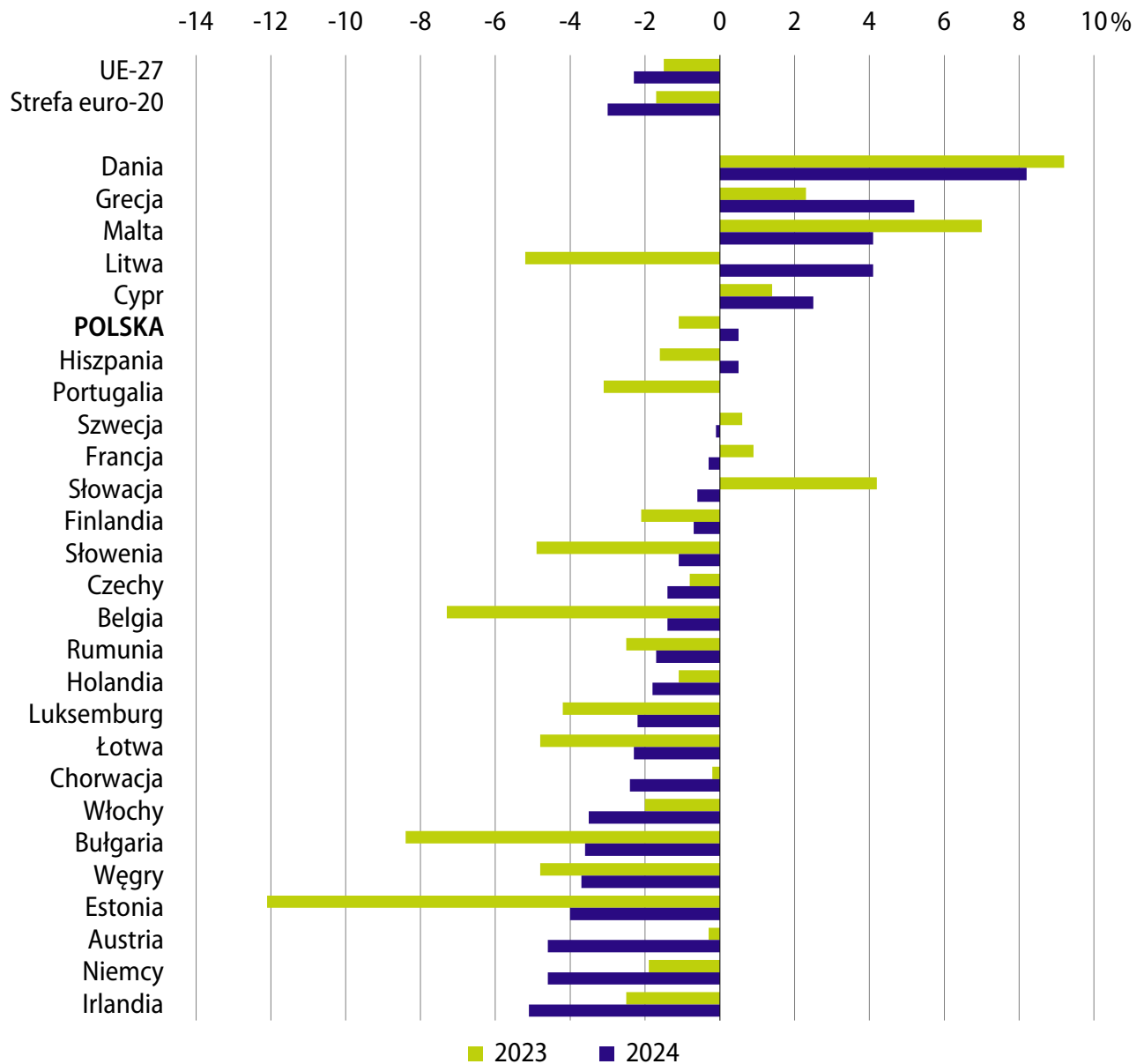

Źródło: Eurostat ([sts_inpr_a](#)).

Produkcja przemysłowa

zmiana r/r, wyrównana dniami roboczymi

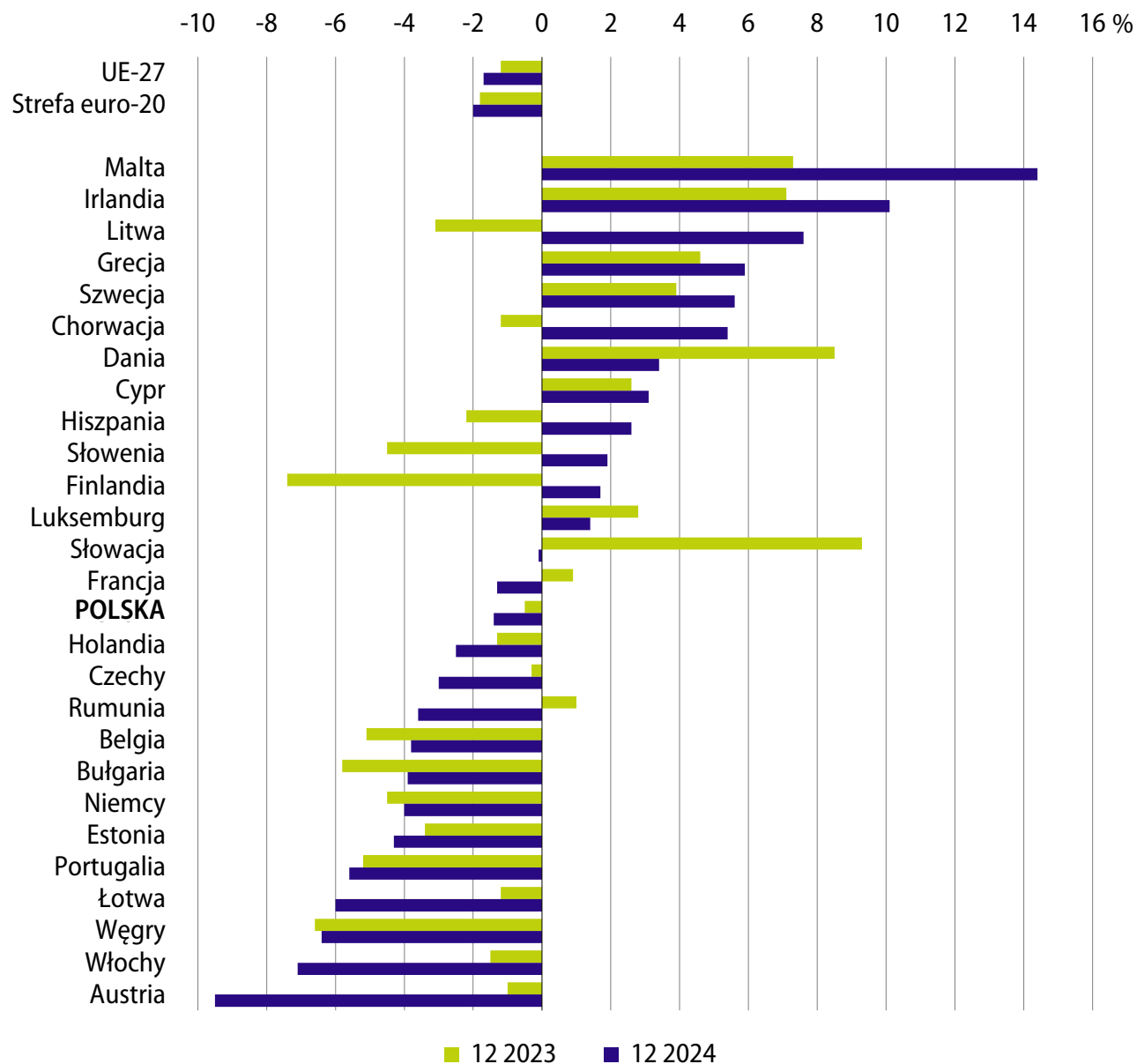

Źródło: Eurostat ([sts_inpr_m](#)).

Obroty towarowe handlu zagranicznego

W 2024 r. w większości krajów członkowskich UE obroty towarowe handlu zagranicznego (wyrażone w euro) były niższe niż rok wcześniej – po stronie eksportu zmniejszyły się w dziewiętnastu krajach, a po stronie importu – w szesnastu. Najgłębszy spadek eksportu notowano na Cyprze (12,6%). Wartość towarów wysyłanych za granicę zmniejszyła się również m.in. na Łotwie, Litwie, w Belgii, Luksemburgu i Finlandii (w granicach 9,7%–5,5%). Wyższy niż rok wcześniej był natomiast eksport w Irlandii (o 15,3%) oraz m.in. na Malcie (o 8,7%) i Słowenii (o 8,0%). Import najbardziej obniżył się na Łotwie (o 13,5%). Wartość sprowadzanych towarów spadła również m.in. w Belgii, na Litwie, w Austrii, na Cyprze i w Irlandii (od 7,9% do 5,8%). Największy wzrost importu, znacznie wyższy niż w pozostałych krajach członkowskich, notowano w Słowenii (o 17,5%). W mniejszym stopniu wzrósł również import m.in. w Chorwacji (o 5,2%) oraz na Macie (o 3,7%) i w Rumunii (o 3,3%). W 2024 r. w piętnastu krajach członkowskich wymiana handlowa zamknęła się ujemnym saldem, w tym najgłębsze notowano we Francji (minus 101,4 mld EUR wobec minus 126,8 mld EUR w 2023 r.). Ujemne było także saldo wymiany m.in. w Hiszpanii, Grecji, Rumunii, Portugalii i Chorwacji (od minus 44,1 mld EUR do minus 18,3 mld EUR). Najwyższe dodatnie saldo, większe niż rok wcześniej, notowano w Niemczech (238,7 mld EUR wobec 217,2 mld EUR). Eksport z tego kraju wyniósł 1555,0 mld EUR (tj. o 1,2% mniej niż rok wcześniej), a import – 1316,3 mld EUR (odpowiednio o 3,0% mniej). W Polsce w 2024 r. eksport zmniejszył się w skali roku o 0,5% do 351,2 mld EUR, a import wzrósł o 2,4% do 350,5 mld EUR. W rezultacie odnotowano znacznie mniejsze niż w 2023 r. dodatnie saldo w wysokości 0,7 mld EUR (wobec 10,6 mld EUR rok wcześniej).

Obroty towarowe handlu zagranicznego w 2024 r.

zmiana r/r

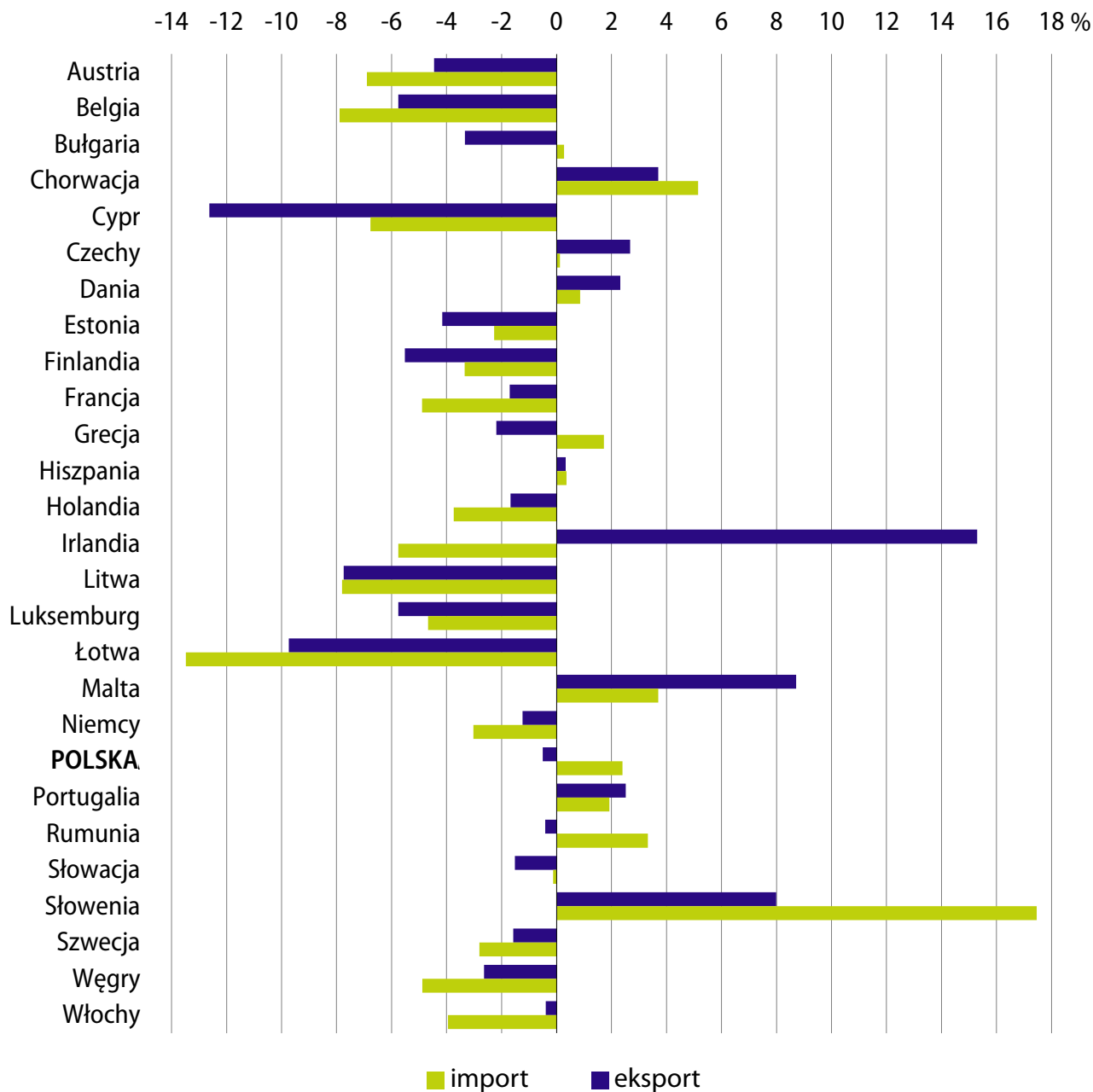

Źródło: Eurostat ([ext_st_27_2020msbec](#)).

Więcej danych w tablicy:

PODSTAWOWE WSKAŹNIKI MAKROEKONOMICZNE UE

Tablice

Wybrane wskaźniki sytuacji społeczno-gospodarczej kraju

Wyszczególnienie a – 2024 b – 2025		01	02	03	04	05	06
Przeciętne zatrudnienie w sektorze przedsiębiorstw ¹ w tys.	a	6516	6511	6501	6499	6488	6485
	b	6455					
Bezrobotni zarejestrowani (stan w końcu okresu) w tys. osób	a	837	845	822	797	777	762
	b	838					
Stopa bezrobocia rejestrowanego (stan w końcu okresu) w %	a	5,4	5,4	5,3	5,1	5,0	4,9
	b	5,4					
Przeciętne miesięczne nominalne wynagrodzenie brutto w sektorze przedsiębiorstw ¹ :							
w złotych	a	7768,35	7978,99	8408,79	8271,99	7999,69	8144,83
	b	8482,47					
poprzedni miesiąc=100	a	96,7	102,7	105,4	98,4	96,7	101,8
	b	96,2					
analogiczny miesiąc poprzedniego roku=100	a	112,8	112,9	112,0	111,3	111,4	111,0
	b	109,2					
Przeciętne miesięczne realne wynagrodzenie brutto w sektorze przedsiębiorstw ¹ – analogiczny miesiąc poprzedniego roku=100	a	108,6	109,6	109,7	108,5	108,6	108,1
	b	103,7					
Przeciętna miesięczna realna emerytura i renta brutto:							
z pozarolniczego systemu ubezpieczeń społecznych							
analogiczny miesiąc poprzedniego roku=100	a	113,7	114,7	111,9	111,6	111,7	111,5
	b	108,0					
rolników indywidualnych							
analogiczny miesiąc poprzedniego roku=100	a	122,0	123,1	110,6	109,9	109,9	109,6
	b	105,8					
Wskaźniki cen towarów i usług konsumpcyjnych ² :							
poprzedni miesiąc=100	a	100,4	100,3	100,2	101,1	100,1	100,1
	b	101,0					
analogiczny miesiąc poprzedniego roku=100	a	103,7	102,8	102,0	102,4	102,5	102,6
	b	105,3					
grudzień poprzedniego roku=100	a	100,4	100,7	100,9	102,0	102,1	102,2
	b	101,0					
Wskaźniki cen produkcji sprzedanej przemysłu ² :							
poprzedni miesiąc=100	a	98,1	100,1	99,5	100,3	99,7	100,4
	b	99,9					
analogiczny miesiąc poprzedniego roku=100	a	89,4	90,0	90,1	91,5	93,0	94,2
	b	99,1					
Wskaźniki cen produkcji budowlano-montażowej ² :							
poprzedni miesiąc=100	a	100,5	100,3	100,4	100,5	100,4	100,3
	b	100,0					
analogiczny miesiąc poprzedniego roku=100	a	107,8	107,5	107,3	107,1	106,6	106,0
	b	103,6					

1 Dane dotyczą podmiotów gospodarczych o liczbie pracujących powyżej 9 osób; w przeliczeniu na etaty. 2 W styczniu 2025 r. – dane wstępne.

WYBRANE WSKAŹNIKI SYTUACJI SPOŁECZNO-GOSPODARCZEJ KRAJU

07	08	09	10	11	12	Wyszczególnienie a – 2024 b – 2025	
6489	6470	6462	6458	6463	6454	a	Przeciętne zatrudnienie w sektorze przedsiębiorstw ¹ w tys.
						b	
765	772	770	766	775	786	a	Bezrobotni zarejestrowani (stan w końcu okresu) w tys. osób
						b	
5,0	5,0	5,0	4,9	5,0	5,1	a	Stopa bezrobocia rejestrowanego (stan w końcu okresu) w %
						b	
							Przeciętne miesięczne nominalne wynagrodzenie brutto w sektorze przedsiębiorstw ¹ :
8278,63	8189,74	8140,98	8316,57	8478,26	8821,25	a	w złotych
						b	
101,6	98,9	99,4	102,2	101,9	104,0	a	poprzedni miesiąc=100
						b	
110,6	111,1	110,3	110,2	110,5	109,8	a	analogiczny miesiąc poprzedniego roku=100
						b	
106,1	106,6	105,3	105,2	105,7	105,1	a	Przeciętne miesięczne realne wynagrodzenie brutto w sektorze przedsiębiorstw ¹ – analogiczny miesiąc poprzedniego roku=100
						b	
							Przeciętna miesięczna realna emerytura i renta brutto: z pozarolniczego systemu ubezpieczeń społecznych
109,4	109,2	108,2	108,1	108,2	108,0	a	analogiczny miesiąc poprzedniego roku=100
						b	
							rolników indywidualnych
107,2	107,2	106,1	105,8	106,0	106,3	a	analogiczny miesiąc poprzedniego roku=100
						b	
							Wskaźniki cen towarów i usług konsumpcyjnych ² :
101,4	100,1	100,1	100,3	100,5	100,0	a	poprzedni miesiąc=100
						b	
104,2	104,3	104,9	105,0	104,7	104,7	a	analogiczny miesiąc poprzedniego roku=100
						b	
103,7	103,8	103,8	104,2	104,6	104,7	a	grudzień poprzedniego roku=100
						b	
							Wskaźniki cen produkcji sprzedanej przemysłu ² :
99,6	99,5	99,7	100,5	100,2	99,7	a	poprzedni miesiąc=100
						b	
94,9	94,5	93,8	94,9	96,2	97,3	a	analogiczny miesiąc poprzedniego roku=100
						b	
							Wskaźniki cen produkcji budowlano-montażowej ² :
100,4	100,3	100,3	100,4	100,0	100,1	a	poprzedni miesiąc=100
						b	
105,7	105,3	105,0	104,9	104,4	103,9	a	analogiczny miesiąc poprzedniego roku=100
						b	

Wybrane wskaźniki sytuacji społeczno-gospodarczej kraju (dok.)

Wyszczególnienie a – 2024 b – 2025		01	02	03	04	05	06
Produkcja sprzedana przemysłu ¹ (ceny stałe ²):							
poprzedni miesiąc=100	a	103,6	100,7	103,9	97,7	95,5	103,0
	b	102,3					
analogiczny miesiąc poprzedniego roku=100	a	102,9	103,3	94,4	107,8	98,4	100,0
	b	99,0					
Produkcja budowlano-montażowa ¹ (ceny stałe ²):							
poprzedni miesiąc=100	a	36,9	112,1	118,8	109,1	107,1	104,8
	b	41,8					
analogiczny miesiąc poprzedniego roku=100	a	93,8	95,2	86,6	98,0	93,5	91,0
	b	104,3					
Mieszkania oddane do użytkowania (od początku roku)							
	a	14909	31011	48286	64243	79164	95615
	b	15482					
Sprzedaż detaliczna towarów ¹ (ceny stałe ³):							
poprzedni miesiąc=100	a	80,6	99,1	114,2	98,2	99,9	100,3
	b	82,7					
analogiczny miesiąc poprzedniego roku=100	a	103,2	106,1	106,1	104,1	105,0	104,4
	b	104,8					
Wynik budżetu państwa – od początku roku (w mln zł)							
	a	13684,2	-7838,8	-24502,8	-39855,4	-53111,5	-69902,8
	b	-3205,6					
Średnie kursy walut w zł – NBP:							
100 dolarów amerykańskich	a	400,11	400,83	396,58	401,06	396,75	401,27
	b	410,57					
100 euro	a	436,52	432,74	430,74	430,26	428,48	431,77
	b	425,02					
100 franków szwajcarskich	a	466,21	457,66	446,21	441,06	435,99	448,59
	b	451,59					
Handel zagraniczny ⁴ w mln zł:							
eksport	a	125966,0	127335,9	129896,1	130202,2	122639,9	124961,6
	b	,					
import	a	119431,9	123739,4	125604,3	127655,0	122304,2	125251,6
	b	,					
saldo	a	6534,1	3596,5	4291,8	2547,2	335,7	-290,0
	b	,					

1 Dane dotyczą podmiotów gospodarczych o liczbie pracujących powyżej 9 osób; w przypadku sprzedaży detalicznej dane dotyczą przedsiębiorstw okresu, a przy podstawie analogiczny okres roku poprzedniego – ceny bieżące z analogicznego okresu roku poprzedniego. 4 Od stycznia 2024 r. –

WYBRANE WSKAŹNIKI SYTUACJI SPOŁECZNO-GOSPODARCZEJ KRAJU

07	08	09	10	11	12	Wyszczególnienie a – 2024 b – 2025	
						Produkcja sprzedana przemysłu ¹ (ceny stałe ²):	
97,0	95,1	108,8	109,9	94,7	92,1	a	poprzedni miesiąc=100
						b	
105,2	98,8	99,6	104,6	98,7	100,2	a	analogiczny miesiąc poprzedniego roku=100
						b	
						Produkcja budowlano-montażowa ¹ (ceny stałe ²):	
100,9	98,5	112,0	101,9	103,3	130,6	a	poprzedni miesiąc=100
						b	
98,7	90,4	91,0	90,4	90,7	92,0	a	analogiczny miesiąc poprzedniego roku=100
						b	
114786	129370	145114	162544	178776	199931	a	Mieszkania oddane do użytkowania (od początku roku)
						b	
						Sprzedaż detaliczna towarów ¹ (ceny stałe ³):	
101,9	101,1	94,3	107,8	98,8	109,9	a	poprzedni miesiąc=100
						b	
104,4	102,6	97,0	101,3	103,1	101,9	a	analogiczny miesiąc poprzedniego roku=100
						b	
-82767,4	-88650,0	-107284,8	-129787,0	-141835,4	-210928,6	a	Wynik budżetu państwa – od początku roku (w mln zł)
						b	
						Średnie kursy walut w zł – NBP:	
394,62	390,20	385,01	395,73	407,63	407,87	a	100 dolarów amerykańskich
						b	
428,11	429,18	427,82	431,64	433,39	427,14	a	100 euro
						b	
442,31	454,05	454,67	459,90	463,40	457,41	a	100 franków szwajcarskich
						b	
						Handel zagraniczny ⁴ w mln zł:	
124871,7	115003,1	128749,5	140488,1	132432,3	109641,0	a	eksport
						b	
127485,2	120898,8	127785,5	139651,1	133610,3	115791,2	a	import
						b	
-2613,5	-5895,7	964,0	837,0	-1178,0	-6150,2	a	saldo
						b	

handlowych i niehandlowych. 2 Średnie ceny bieżące z 2021 r. 3 Przy podstawie okres poprzedni=100 jako ceny stałe przyjęto ceny bieżące z poprzedniego dane wstępne.

PODSTAWOWE WSKAŹNIKI MAKROEKONOMICZNE

– UNIA EUROPEJSKA

Wyszczególnienie	PKB				Handel zagraniczny				Zharmonizowana stopa bezrobocia ^a		
	2023	2024 (prognoza)	2024 ^d		eksport	import	saldo		12 2023	2024	
			07-09	10-12			2024			11	12
	zmiana w % w skali roku							w mld EUR		w %	
UE-27	0,4	0,9	1,0	1,1	6,0	5,8	5,9
Strefa euro – 20	0,4	0,8	0,9	0,9	6,5	6,2	6,3
Austria	-1,0	-0,6	-0,8	-0,2	-4,4	-6,9	3,2	-2,0	5,4	5,0	5,3
Belgia	1,3	1,1	1,2	1,1	-5,8	-7,9	21,3	11,0	5,6	5,8	5,8
Bułgaria	1,9	2,4	2,7	3,1	-3,3	0,3	-6,8	-5,2	4,4	3,9	3,8
Chorwacja	3,3	3,6	4,1	.	3,7	5,2	-18,3	-17,1	5,6	4,5	4,5
Cypr	2,6	3,6	3,6	2,9	-12,6	-6,8	-8,1	-8,4	5,5	4,5	4,5
Czechy	-0,1	1,0	1,4	1,6	2,7	0,1	28,0	21,9	2,8	2,8	2,6
Dania	2,5	2,4	3,1	.	2,3	0,9	10,5	8,7	5,8	6,7	7,0
Estonia	-3,0	-1,0	-0,6	-0,1	-4,2	-2,3	-3,3	-3,0	6,9	7,3	7,3
Finlandia	-1,2	-0,3	0,4	1,0	-5,5	-3,3	-2,1	-0,5	7,6	8,9	8,7
Francja	0,9	1,1	1,2	0,7	-1,7	-4,9	-101,4	-126,8	7,5	7,7	7,8
Grecja	2,3	2,1	2,4	.	-2,2	1,7	-34,6	-32,1	10,4	9,5	9,4
Hiszpania	2,7	3,0	3,5	3,5	0,3	0,4	-44,1	-43,8	11,9	10,7	10,6
Holandia	0,1	0,8	1,8	2,0	-1,7	-3,7	101,3	86,7	3,6	3,7	3,7
Irlandia	-5,5	-0,5	2,5	2,5	15,3	-5,8	90,5	53,0	4,4	4,2	4,5
Litwa	0,3	2,2	2,4	3,6	-7,7	-7,8	-4,7	-5,1	7,0	6,9	6,5
Luksemburg	-1,1	1,2	1,2	.	-5,8	-4,7	-8,2	-8,4	5,7	6,2	6,1
Łotwa	1,7	0,0	-1,0	.	-9,7	-13,5	-3,0	-4,4	7,0	6,8	6,8
Malta	6,7	5,0	5,4	.	8,7	3,7	-4,6	-4,6	3,2	3,0	3,0
Niemcy	-0,3	-0,1	-0,3	-0,2	-1,2	-3,0	238,7	217,2	3,2	3,4	3,4
Polska	0,1	3,0	2,0	3,7	-0,5	2,4	0,7	10,6	3,0	3,0	3,0
Portugalia	2,5	1,7	2,0	2,7	2,5	1,9	-27,9	-27,8	6,4	6,6	6,4
Rumunia	2,4	1,4	-0,1	0,7	-0,4	3,3	-33,4	-29,0	5,6	5,3	5,2
Słowacja	1,4	2,2	1,7	1,7	-1,5	-0,1	2,2	3,7	5,6	5,3	5,3
Słowenia	2,1	1,4	1,3	1,1	8,0	17,5	-4,9	1,3	3,3	5,1	5,2
Szwecja	-0,2	0,3	0,7	1,2	-1,6	-2,8	6,2	4,0	8,3	8,4	8,6
Węgry	-0,9	0,6	-0,7	0,2	-2,6	-4,9	7,6	4,5	4,3	4,5	4,3
Włochy	0,7	0,7	0,5	0,5	-0,4	-3,9	54,9	34,0	7,1	5,9	6,2

a Dane wyrównane sezonowo. b Dane wyrównane dniami roboczymi. c Obejmuje sekcje: górnictwo i wydobywanie; przetwórstwo przemysłowe d Dane wyrównane sezonowo oraz dniami roboczymi. e 07-09 2023 r. f 04-06 2024 r. g 07-09 2024 r. h 10-12 2023 r. i 10-12 2024 r.

U w a g a. Przeliczeń danych dotyczących handlu zagranicznego w oparciu o dane zawarte w bazie Eurostatu dokonano w Departamencie

Źródło: „European Economic Forecast” – Autumn 2024, EUROSTAT – dane pobrano w dn. 20.02.2025 r.

Zharmonizowany wskaźnik cen konsumpcyjnych			Produkcja przemysłowa ^{bc}			Produkcja w budownictwie ^b			Wyszczególnienie
2024		2025	12 2023	2024		12 2023	2024		
01	12	01		11	12		11	12	
zmiana w % w skali roku									
3,1	2,7	.	-1,2	-1,5	-1,7	3,5	-0,2	-0,8	UE-27
2,8	2,4	.	-1,8	-1,8	-2,0	2,9	0,3	-0,1	Strefa euro – 20
4,3	2,1	3,5	-1,0	-4,8	-9,5	4,7	-3,6	-9,3	Austria
1,5	4,4	4,4	-5,1	10,3	-3,8	10,3	4,8	-7,2	Belgia
3,9	2,1	.	-5,8	2,4	-3,9	-0,3	8,6	2,2	Bulgaria
4,8	4,5	5,0	-1,2	-6,3	5,4	10,3	15,5	.	Chorwacja
2,1	3,1	3,0	2,6	-4,2	3,1	^{4,7e}	^{4,8f}	^{6,5g}	Cypr
2,7	3,3	.	-0,3	-2,7	-3,0	-3,2	2,5	9,7	Czechy
0,9	1,8	.	8,5	1,5	3,4	-0,5	2,0	1,2	Dania
5,0	4,1	2,8	-3,4	-0,1	-4,3	^{-4,8e}	^{-4,5f}	^{-5,1g}	Estonia
1,1	1,6	1,6	-7,4	2,2	1,7	-10,1	2,1	3,7	Finlandia
3,4	1,8	1,8	0,9	-1,0	-1,3	-0,3	-4,1	-4,0	Francja
3,2	2,9	3,1	4,6	3,2	5,9	^{4,4e}	^{14,7f}	^{18,0g}	Grecja
3,5	2,8	2,9	-2,2	-1,0	2,6	4,0	9,5	11,2	Hiszpania
3,1	3,9	2,9	-1,3	1,7	-2,5	-2,0	2,6	-3,3	Holandia
2,7	1,0	1,5	7,1	-5,0	10,1	.	.	.	Irlandia
1,1	1,9	3,4	-3,1	5,2	7,6	^{16,1e}	^{4,1f}	^{5,6g}	Litwa
3,0	1,6	2,4	2,8	-2,6	1,4	5,7	-1,1	.	Luksemburg
1,1	3,4	3,0	-1,2	-4,2	-6,0	^{25,6h}	^{-5,1g}	^{-7,4i}	Łotwa
3,7	1,8	1,7	7,3	15,0	14,4	^{12,5e}	^{10,9f}	^{5,3g}	Malta
3,1	2,8	2,8	-4,5	-3,0	-4,0	-0,1	-1,7	1,4	Niemcy
4,5	3,9	.	-0,5	0,9	-1,4	19,0	-5,4	-9,9	P o l s k a
2,5	3,1	2,7	-5,2	-2,5	-5,6	5,5	2,3	5,1	Portugalia
7,3	5,5	.	1,0	-0,7	-3,6	30,8	-9,1	-12,9	Rumunia
4,4	3,2	4,1	9,3	-0,1	-0,1	-8,4	-0,1	5,8	Słowacja
3,4	2,0	2,3	-4,5	-1,9	1,9	9,0	-2,7	2,6	Słowenia
3,4	1,6	.	3,9	0,8	5,6	-8,4	1,3	3,4	Szwecja
3,7	4,8	.	-6,6	-2,7	-6,4	-3,4	-1,0	-4,2	Węgry
0,9	1,4	1,7	-1,5	-1,6	-7,1	12,4	3,3	-0,6	Włochy

oraz wytwarzanie i zaopatrywanie w energię elektryczną, gaz, parę wodną i gorącą wodę.

Opracowań Statystycznych GUS.